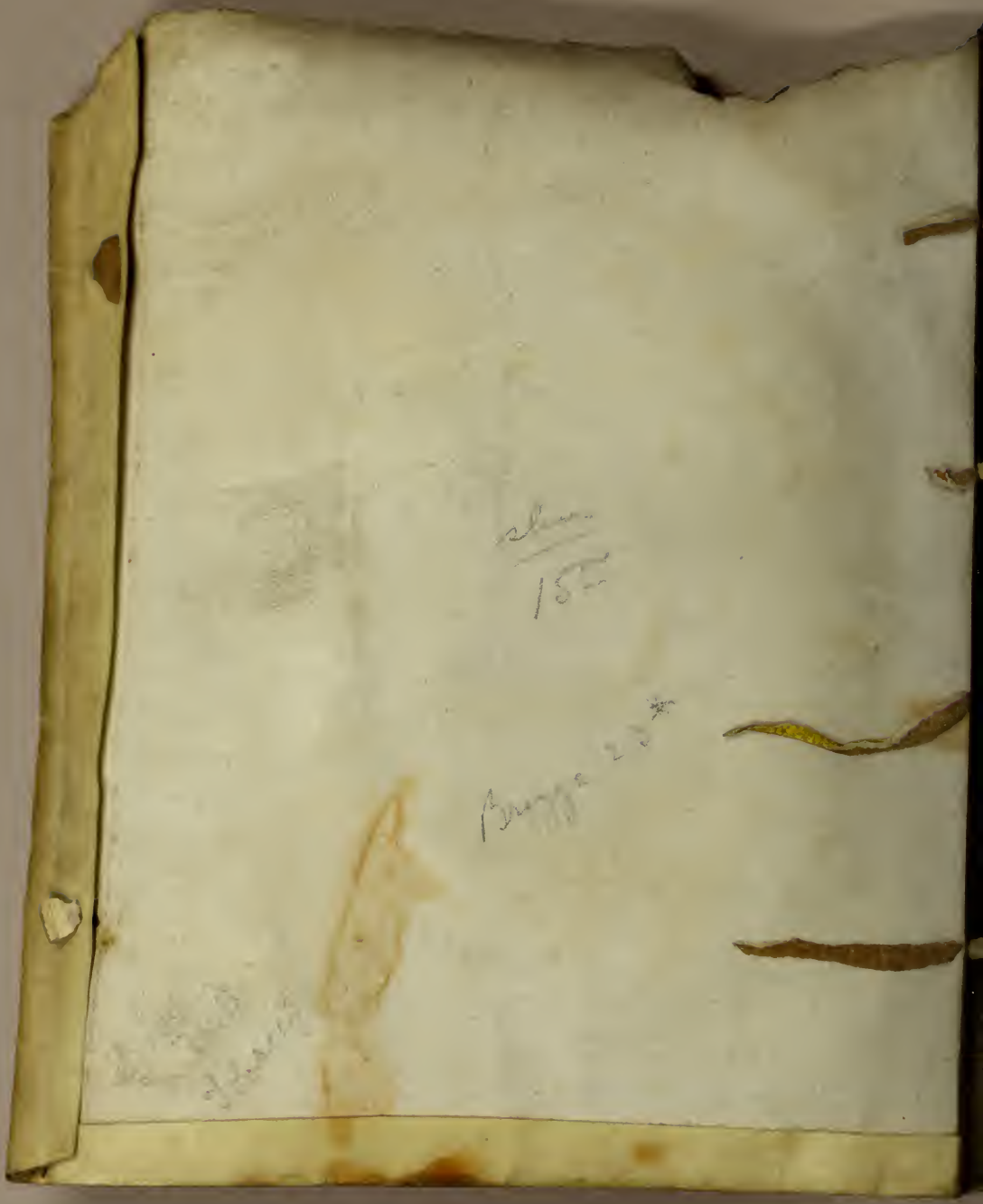

TABACOLOGIA:

Hoc est,

TABACI,

Seu

NICOTIANÆ descriptio

Medico-Cheirurgico-Pharmaceutica:

VEL

Eius præparatio & usus in omnibus corporis humani incommodis; una cum variis Tabacum adulterandi rationibus, & accurata signorum, quibus eius bonitas dignosci potest, annotatione,

Per

IOHANNEM NEANDRVM Bremanum,

Philosophum, & Medicum.

LVGDVNI BATAVORVM,

Ex Officinâ ISAACI ELZEVIRI,

Iurati Academiæ Typographi.

clɔ. Iɔ. cxxii.

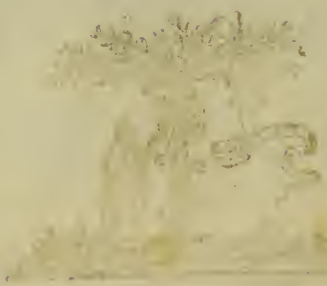

TABACOLOGIA

MEDICO-CHEIRVRGICO-

PHARMACEVTICA.

Eccleſiaſt. 38.

Ab altiſſimo curatio eſt: Ille enim creavit è terra pharmaca, & vir prudens non gravabitur illis. Hiſce curat hominem & tollit laborem ejus.

dinis, juſtitiæ, æquanimitatis, clementiæ, benevolentiæque officio communem hominum ſocietatem demereri ſtuderet, atque eius commodis & conſervationi inſerviret: unde recte Tullius: *Homines hominum cauſſa ſunt generati, ut ipſi aliis inter ſe prodeſſe poſſent*; item: *Hoc natura præſcribit, ut homo homini quicunque ſit, ob eam ipſam cauſſam tantùm, quod is homo ſit, conſultum velit, immo debeat*: idem & ab hac mente alibi, *nullam meliorem in hominum genere eſſe naturam, quam eorum qui ſe natos ad homines juuandos, tutandos, conſeruandos, arbitrantur*, pronunciat. 1. Offic. 3. Offic. 1. Tuſculan.

Quibus autem præ reliquis ſervitus potiſsimum debeatur, præclare docuit divinus Plato ſcribens Epiſt. 9.

ad

ad Archytam: *Non nobis solis nati sumus, sed ortus nostri partem Patria sibi vendicat, partem Parentes, partem Amici,* quod à Cicerone etiam repetitum deinceps legimus.

Lib. 2. de finib.

Hæc mecum cogitans V. V. Magnifici & Ampliſſimi, ad Mei quoque officij rationem pertinere exiſtimavi eo contendere, ut ſi non ad omnes, tamen ad quamplurimos ex ſtudijs & laboribus Noſtris rediret utilitas: idque ne injurij eſſemus in illam naturæ legem, quæ unumquemq; noſtrum conferre aliquid pro ſua menſura in commune voluit.

Poſteaquàm igitur graviſſimis docto-

MAGNIFICIS,
CLARISSIMIS, PRVDENTISSIMIS,
CONSVLTISSIMISQVE COSS.

ET

Ampliſsimo pariter Senatorio ordini celeberrimæ Reipubl. BREMENSIS,

Dominis & Fautoribus colendis, &c.

MAGNIFICI & AMPLISSIMI VIRI,

PRimus ille ſummuſque Archetypus DEVS Opt. Max. quum polydædalum hoc ac venuſtum Macrocoſmi

theatrum fabricasset, colophonem Microcosmum (*Hominem* videlicet, *universi* istius *exemplar atque abbreviatam effigiem*) *veluti sui suorumque operum contemplatorem; neq; contemplatorem modo, verum etiam eorundem interpretem ac internuncium*, in mediam universi sphæram induxit; idque primario, ut is, tamquam visibilis creatura, invisibilis opificis æternam potentiam, & ingentia divinitatis opera perspiceret, ipsumque κτίστην & artificem istorum omnium agnosceret ac celebraret; quod Apostolus innuit, ubi ait:

Plato lib. 2. de mundo. Epictetus.

Ad Rom. 1. ℣. 20. & 19. Τὰ ἀόρατα τοῦ Θεοῦ ἀπὸ κτίσεως κόσμου τοῖς ποιήμασι νοούμενα καθοράται· τὸ γὰρ γνωστὸν αὐτοῦ φανερόν ἐστιν ἐν αὐτοῖς· secundario vero, ut humanitate sibi propria omni mansuetudinis,

doctorum hominum judicijs publici boni visum est, elucubrationum Nostrarum laborem esse imprimendum, ut qui in usum plurium scriptus videbatur; operæpretium Me facturum sum arbitratus, si Mecœnatibus eum & Fautoribꝰ commendarem, quorum sub tutelari numine ac nomine in publicum prodiret, ac quasi Ajacis sub clypeo securus manumitteretur.

Vos igitur V. V. Magnifici & Amplissimi, in prima cogitationis meæ linea Mihi occurristis, quibus hunc fœtum meum irem consecratum: idque non una, sed multis de caussis. Prima est ratio Patriæ

chariſsimæ, inluſtriſsimæ; cuius ſub ſyderis coruſcatione ante annos ſex & viginti in hanc publicæ lucis avram ſum productus. hæc adeo Me involvit, ut ei merito magis quam Mihi ipſi videar deſtinatus; *Plato in Criton.* *à Parentibus* enim, juxta Philoſophũ, *habem⁹ ut vivamus, at bene & diu à Patria; Quæ in ſomn. Scipion.* *eſt*, ut cum Oratore loquar, *velut alter quidam Deus, & primus maximusque parens; cui tanti etiam tribuit antiquitas, ut omnibus qui eam conſervaſſent, adjuviſſent, auxiſſent, certum in cœlo ac definitum locum, ubi beati ævo fruerentur ſempiterno, conſtituerit*. atque hæc prima cauſſa.

Altera eſt obſervantia mea in V. V. Patriæ Patres debita, quam hoc

hoc quasi teste firmo, ut debeo: & quis quæso non debeat Vobis, qui Rempubl. Vestram amat? Vos eo eventu Civitatis Vestræ gubernacula rexistis, ac etiamnunc regitis, ut facta sit παιδοχεῖον πενταδηπῆς σοφίας, καὶ πάσης ἀρετῆς σεμνεῖον: habet enim Illa omnia, & habet præclara simul atque inlustria; ita, ut hac tempestate nullum sit emporium Anseaticum, etiam maximum, (absit Thrasonicæ adulationis suspicio) quo cum ingeniosa artium vi, civium frequentia, diversorum mercimoniorum copia, omniumque immo rerum ubertate & affluentia, meritissimo jure non queat

certare. habet Senatum paterne ei providentem, prudenter consulentem, ac celeberrima potentia exsplendescentem. hæc altera.

Tertia causa, quę peculiarem sibi Demosthenem quærit, est comitas illa & benignitas semper Vestra erga omnes, eos maxime, qui sapientiam & virtutem colunt. quæ certe Vestra benevolentia, pietas, & amor erga Musas & earum alumnos tum præcipue eluxit, quum ante annos duodecim, ni fallor, aut circiter, viros de Ecclesia & Republica scholastica optime meritos, aliosque insigniter doctos μεσαγέτας

in

in civitatem Veſtram non ſolum vocaſtis, & hoſpitia honorificentiſsima præbuiſtis; ſed, (quod precioſiſſimum eſt civitatis Veſtræ κειμήλιον, dotibus reliquis longiſſimis paraſangaris præferendum) ornaſtis inſuper eam Lyceo ſtructura tam eleganti, ut multorum judicio nullum pluribus in locis reperiatur pari politie; atque adeo famoſiſſimum quoddam politioris literaturæ emporium clementer aperuiſtis; in quo cum omnis generis ſalubrioris doctrinæ & eruditionis ſupellex proſtet, ex omni natione juventus affatim illuc jam confluit, & iſtius commercij literarij ſeſe

 reddit

reddit participem: unde fit, ut ex Illo tamquam ex equo Trojano cottidie prodeant adoleſcentes, viri, & Juvenes omnibus ſcientiis excultiſsimi, omnibus ferme nationibus utiliſsimi, ac celeberrimi. Præfeciſtis ei viros omni eruditionis genere & arcanarum ſcientiarum myſteriis celeberrimos, expolitiſsimos; inter quos honoris cauſſa nomino D. Matthiam Martinium virum in facultate Theiologica cumprimis maximum, & orthodoxæ religionis exemplar ſingulare: cui tanquam Herculi Theſeum adjungo venerandum illum D. Iohannem Capitonem, Eccleſiarum

rum diecœseos Vestræ inspectorem vigilantissimum; mystam profecto vitæ integritate, Theologicæque doctrinæ undecunque magnum, undecunq; summum. Quid de polyhistore illo D. D. Crocio dicam? viro Deus bone! non in Theologia solum, sed & in omni doctrinarum genere se ipso maiore! Quid de D. D. Isselburgijs, Lampadiis, & Cæsaribus, Ecclesiæ Scholæque Vestræ luminibus singularibus? habetis D. D. Luningium Iusticiæ sacerdotem, Iurisque utriusque interpretem excellentem, & ejusdem facultatis decora alia immarcescibilia. habetis

betis D. D. Raidos, Neufuillios, ſcientia medica nobiles; & poſtremum hunc doctiſsima naturalium ſimul ac ſupernaturalium rerum ſupellectile eminentiſsimum. quibus adiungo D. M. Iohannem Willium philoſophum doctiſsimum, & trivialis Veſtræ Scholæ gymnaſiarcham diligentiſsimum. taceo reliquos, quibus in enumerandis dies Me citius deficeret quam verba. Hæc ſane ornamenta celeberrimæ Veſtræ civitati autoritatem ſummam conciliarunt, & Rempub. Veſtram literariam magnis honoribus cumularunt. Quid laudabilius? quid Deo gratius?

tius? quid hominum generi utilius Respublica bene constituta qualis Vestra est V. V. Magnifici & Amplissimi (adulari nescio, nec si vel maxime sciam velim.) facere potest, quam studia alere talia, quæ ad pietatem, Christianam religionem, & proximi salutem tantum habent momenti, ut sine his jacere, immo & interire, Reipublicæ & bonorum omnium ratio videretur?

Hisce igitur & pluribus de caussis, Magnifici & Amplissimi Patriæ Patres, etsi omnes boni Vobis obstricti; Ego potissimum devinctus, Meæ in Vos observantiæ

 famu-

famulitium oblaturus, non aliud arctiſſimæ adfectionis vadimonium exhibere, quam haſce primitias potui. alia grandior ætas majora maturioraque (ut ſpero) cultus mei teſtimonia proferet. Interea haſce juventutis Noſtræ ἀπαρχὰς in humanitatis Veſtræ templo religioſe conſecratas habetote, improbique livoris dentem, ne virulentus infigi valeat morſus, fortiter rejicitote. Non Me fallit, hunc Noſtrum fœtum Veſtro quidem genio, vix tamen ingenio, dignum, utpote cui majora debeantur: attamen cœnoſa turbidaque aqua, à gregario

gario etiam milite oblata, Cyrus ille Persarum rex professus est, se nil bibisse suavius; & Ludovicus XI marcidum etiamnum raphanum ab agricola accepit, byssoque precioso obvolutum ὡς ἱμιτιόν τι adservandum dedit; Augustus ab eiusdem sortis homine calamos non renuit; & potentissimus olim Persarum Monarcha Artaxerxes pomum sibi, à nescio quo, exhibitum hilari fronte apprehendit. sic legimus, multas gentes dijs suis lacte & mola salsa litasse, quæ thura non habebant.

Plutarc. in Apopth.

Aegid. Corrozetus de dictis & factis memorab.

Plut. in Apopht.

Ib.

Aelianus lib. 1.

Vos similiter V.V. Amplissimi

& Prudentissimi, opellam hanc Nostram, pusillum quidem ac levidense donum, magni tamen affectuosi in Vos & Rempublicam Vestram ancillatus insigne, suscipite, ut Vestro patrocinio subfarcinata securius in publicos usus manumittatur: tum quoque Autoritatis Vestræ munimine comitata micantius sese omnibus obferat.

Plura quidem in Vestrum & Civitatis Vestræ encomium dici potuissent; sed sistit Me ac temperat supra propriam reverentiam moderatio, non immemor quam breves semper scriptiones

gratæ,

gratæ decoræque habeantur apud tales qui sæpe, ut dicebat Euripides, dedignantur laudes etiam meritas, præsertim breves & perituras. Deum æternum supplex oro, ut Vos VV. AA. & Rempublicam, Urbemque Vestram turbulentissimis hisce temporibus clementer protegat, & ab omni imminente periculo hostilique impetu potenter defendat. Vale ac flore Patria dulcissima! valete, vivite ac florete VV. Patriæ Patres Amplissimi, Prudentissimi: Vestra enim salute Vestrum & Meorum omnium salus continetur. Scribebam in

Academia quæ est Lugduni apud Batavos 7. Kal. Maij styl. Gregor. anno DoMInI IesV ChrIstI SerVatorIs VerI.

V. V. A. A.

Observantissimus

JOHANNES NEANDER

Philosophus & Medicus.

candidum æque ac naſutum: utrumque pro cujusque humore ac genio.

Abacologia noſtra, & à ſevérioribus ſtudijs lucubratiuncula ſubciſivis temporibus pro ingenioli noſtri modulo (quod equidem adeò exile eſſe non immerito conquerimur) Nobis ſolis noſtrisque Muſis conſcripta & concinnata, poſtquam ab uno atq; altero amicitiâ Nobis copulatioribus perlecta eſt ac cenſita, hortari non deſierunt, ac rogatu, vel imperio verius (quod inter Amicos contemnendum non eſt) in forum producere impulerunt. Nos pro viribus ſedulò interea ſumus obluctati, non ignorantes quàm debeat eſſe accuratum, & quavis ex parte optime dedolatum quod luci datur publicæ, omniumque cognitioni ac cenſuræ ſubjicitur, nunc potiſſimùm hoc noſtro vergente ſæculo naſutulo non ſolùm ac male feriato, ſed etiam

Ψεύσομαι, ἢ ἔτυμον ἐρέω· κέλεταί μέ θυμός, *plurimum pœnitendo. clara ſiquidem temporis hujus*

Mentiar, an verum dicam? jubet Me animus.

hujus ingenia editas in quocunque disciplinarum genere lucubrationes suas à dentatis & aculeatis vitiligatorum morsibus nequeunt defendere: summorum quinetiam scriptorum opera criticis momorum graphijs, etiam si extra omnem obeliscorum & liturarum aleam posita sint; plerumque vapulant. Caussa est pertinax odium & plus quam Vatinianum quod in capita multorum innocentia * παρὰ τὸ δέον *debacchatur, ut hoc nomine atri calculi notam subterfugere non poßint: tum quòd nullum reperire sit opus tam elimatum quod suos Sanniones ac*

* Μαστιγεῖς μερόπους δόλιον μάλα ἦτωρ ἔχοντες *non habeat, quibus nisi quod ipsi scribunt nihil arridet, nihil placet, omnia sordent, omnia displicent; immo quibus Veneris etiam sandalium calumniari non est piaculum. Alios videas Aristarchos qui stultâ* * ὑποτυφίᾳ *sui pro talibus sese venditant qui magnâ præ alijs eruditionis gaudeant prærogativa, quum plus tamen quàm Cimmeriâ caligine cæcutiant, hincque sese æstiment ipsos*

* περὶ πάντων ἔμμεναι ἄλλων
γνόντες ὅσα πρέπει γνῶναι·

Item

* præter officium.

*Mastigas divisa voce præditos dolosum valde cor habentes.

* fastu & superbia

* supra omnes esse alios scientes quæ novisse convenit.

Hem ſupercilioſos, ſed pupos, & Choræbo ſtultiores homines, qui judicium ſibi vendicant, quum tamen caput cerebro vacuum habeant, quique Apoſtolo teſte, ſemper addiſcentes, nunquam vero ad finem pervenire potentes, ingenioſi in alienis libris videri volunt, in quibus etiam unum quodque verbum ſtaterâ aureâ, ut ait Varro, ponderant; & ſi quod non ſatis emunctum & ad ipſorum genij cothurnum petulante ſua lingua impetunt & proſcindunt; unde & ille apud Comicum: Ad Tim. 2.c.3.v.7.

Multis in quæſtu eſt theſaurus ſtultis in lingua ſitus, In Par.

Vt quæſtui habeant male loqui de melioribus: *idq; non aliam ob cauſſam, quam majores fieri per ſe ipſos quum non poſſint, ac eo uſq; perducere ſua, ut*

ſignet ſuperſtes fama tenuis pauculis
inane nomen literis, Boeth.27.

in alienis tamen laboribus eousque ſibi placent, ut perſuaſum habeant, ſcire ſe exinde poſſe

Quæ ſint, quæ fuerint, quæ mox ventura trahantur; Lib.4. Georgic.

****

ut

ut de Protëo habet Virgilius.

Atque hæc præcipua cauſſa fuit quur dubij non ſemel hæſerimus, manumne huic opuſculo ulterius admoveremus. an verò ad alienæ impudentiæ ſibila erubeſcentem calamum contineremus: Zoilis enim objicere quod mordicus arreptum dilaniarent haud videbatur conſultum; offenſionis enim petram tollere jubemur. attamen memores dicti illius apud Ciceronem: impellimur natura ut prodeſſe velimus, cum primisque docendo, rationibusque prudentiæ tradendis; itaque non facile eſt invenire, qui, quod ſciat ipſe, non tradat alteri. *illius, inquam, memores vicit partim publicæ utilitatis ſtudium, partim exſuperavit extorſitque, vel invitis Nobis, frequens hortatus dicam? an ſollicita efflagitatio amicorum, quibus deeſſe hortantibus iniquum videbatur, & non obſequi rogantibus impium; partim denique movit illex quædam melioris ſpei pollicitatiuncula, quod hæc Noſtra qualiacunque calculum ferrent (citra τὴν φιλαυτίαν hoc dictum eſto) & amuſitatum judicium à medicis commendatione excellentioris doctrinæ conſpicuis, utpote qui non ſolum ſuſpicere ſoleant ac laudi-*

1. de Finib.

laudibus ferre quæ ſummo excellunt, nulloque conſperſa nævulo omne punctum convertunt, ſed ſuis etiam ſubfragijs animos ad ſublimiora connitentes accendunt & adjutant:

Excitat *adſenſus* ſtudium, laudataque virtus
Creſcit, & immenſum gloria calcar habet. Ovid. lib. 4. de Pōt. eleg. 2.

Non lubet ulterius, neque facturi operæ precium ſi longos logos effunditemus, aliiſque alias (quibus Autor malè audire ſolet) culpas deprecemur, naſo enim ſupplices paſſim ſuſpenduntur, votaque ſcribentium iniquiſſimis ſannis exſibilantur: & nil unquam tam perſpectum; nil tam excuſſum; nil tam eruderatum in lucem prodijt quod malevolorum *ἀχάλινα στόμαλα, *& Theoninos dentes effugere potuit. vetus malum nec noſtrâ clavâ conficiendum. Verum enim vero quandoquidem* *Ora freno carentia.

aliter non fit Avite liber, Martial.

neceſſum tibi erit inſanos moroſophorum grunnitus obturatis auribus contemnere inſtar caballi generoſi qui oblatrantes catulos ἀπολακτίζειν *non dignatur, perſuaſumque tibi habere ſufficientem te in quovis diſcrimine ſub veritatis clypeo conductum* *Calcibus ferire.

habiturum, nihilque omnino adversi perpessurum.

Pingui Minerva.

Porrò ex palimpsesto * ὡς τύπῳ *hancce Tabacologiam condere cœpimus, diversorum remediorum, Apozematum, Serapiorum, Eclegmatum, Epithematum, Oleorum, Vnguentorum, &c. formulas addendo; ut qui quicquid in evolvendis practicorum scriptis memoriâ dignum occurreret, notavimus, reliqua Nos*

Lucret. in extrem. lib. 5.

Usus, & impigræ simul experientia mentis
Paulatim docuit;

atque ita ex diversis unum quasi racemationem fecimus; quæ etsi commendatione magna digna non sit, satis ducimus, si de illa saltem dici possit;

Martial.

Sunt mala, sunt quædam mediocria, sunt bona plura.

Varias quoque & jucundas in diversorum gratiam quæstiunculas & disceptatiunculas hinc illinc interjicere libuit, adversorum argumentorum aciem exactiore veritatis indagatione oppositis rationibus obtundendo, ut ab eruditis & in schola medica, vel arte Asclepiadæa versatis majori cum oblectatione perlegantur; erudiendi vero, & ij cum-

primis

primis quos penitiores medicinæ labyrinthos peragrare perſcrutareque inſtimulat animus, fructum aliquem exinde capiant:

diverſos diverſa juvant; Horat.

& juxta Virgilium

Trahit ſua quemque voluptas. Ecleg. 2.

Cæterum complures (ſat ſcimus) Nobis vitio vertent, quod ex variis Autoribus veteribus ac recentioribus non pauca in uſum noſtrum tranſtulerimus, & quæ olim fuere tradita æmulati fuerimus. non inficiamur, nec tam iniqui ſumus ac injuſti, ut aliorum laboribus tanquam Noſtris frui, Nobiſque vendicare velimus. Proinde ſi qui ſint qui aliquid in hiſce Noſtris quod à ſe inventum putant deprehendunt, veniam dent precamur, uſumque eorum concedant. Et ſi aliquo modò hac in re à Nobis delictum, quid tum? veteris meminerint proverbij quod habet Comœdiographus;

Nullum eſt jam dictum quod non dictum ſit prius. In prologo Eunuch.

An non medicæ artis principes Actuarius, Myrepſus, Ruffus, Oribaſius, Aëtius, Celſus, & alij complures ad verbum eadem plerumque ſcribunt?

bunt? an illorum propterea scripta deletiles censorum spongias pertulerunt, vel ex theatro medico explosi fuerunt? quid de Æginetâ dicendum, qui & hanc ob causam Galeni simius est appellatus? Afranius poëta latinus Comicus quum responsum offerret his qui eum insimulabant quod à Menandro plura mutuatus fuisset; fateor, inquit, accepi non modo ab illo, sed ut quique habuit quod conveniret mihi, & à latino quoque quodcunque me non posse melius facere credidi.

Erasmus in Apopthegm.

Nec eò Nostrum vergebat studium quò nugis, ut inquit Poeta, bullatis pagina nostra turgescerent; imò potius contrarium intendimus: quamvis multi ingenio usque confuso sint ac turbulento, ut paginarum numerum admirentur magis plurisque faciant, quam si compressum aliquid exhibeatur, emunctum, & modis omnibus doctum. Ea quoque propter reperire est hoc nostro sæculo non paucos, qui nihil ducant pulchrius aut potius, quam ut affectata obscuritate, & permixtis dedita opera gryphis talia nonnunquam edant, quæ longa paginarum serie & sesquipedalium verborum, ac phalerata sententiarum congerie suspen-

sum

ſum magis lectorem teneant, operæ precium feciſſe putantes, ſi talia compegerint quæ Natatore Delio & Conjectore Oedipo (ut de ſcriptis Heracliti dicebat Socrates) opus potius habeant, quam uſioni præſenti conducant; Platonem imitantes qui Rempublicam conſcripſit multis laudum præconiis à plurimis celebratam, quam nulla tamen gens pro commoda uſurpavit unquam. notum & uſitatum eſt illud Manilij:

Laërtius in Heracl.

Ornari res ipſa negat, contenta doceri. Sen. lib. 1. ſuaſor.

*Legimus de Senecione quodam Oratore Romano qui grandia ſemper cupiebat dicere; idem & ſervos nolebat habere niſi grandes, & argentea vaſa non niſi grandia: eo tandem hominis inſania pervenit, ut calceos quoque majores induceret, ficus non ederet niſi mariſcas: concubinam ingentis ſtaturæ habebat, grandia omnia probabat; eique eſt cognomentum impoſitum, & vocari cœpit Senecio Grandio. Quis inter mortales ingenij ſortisque tam felix qui ubiq; * τρὶς ἐξ ἑκαλε? quis id eſt adſequutus, ut operi*

* Ter ſexies jecit. Proverb. apud Aeſchyl. in Agamem.

operi suo summam manum tredatur imposuisse? oporteret profecto probe callere artem qui omnium palato satisfaceret. quicunque habiti sunt mortalium sapientissimi multa dicuntur scivisse non omnia; nihil simul inventum & absolutum. vere Clearchus apud Athenæum:

*Nil usquam est hominũ carpere quod nequeas.

* ἀμώμητον δ' οὐδὲν ἔργον βροτοῖς,

& bene Milesiarum scriptor: Omnibus bonis in rebus Conatus in laude, Effectus in casu est.

Lib 4. Floridor.

Postremò animus præsagit, æmulos nec non sciolos quosdam Latinius idiotismo in hisce Nostris desideraturos; dictiones quasdam non ad gustum ipsorum carbone nigro (ut habet proverbium) notaturos: astilli discant, non omnem rem verbis cothurno solum sed & socco (ut loquamur cum Flacco) aptis exprimendam: responsumque ferant hujus farinæ homines;

* Reprehendet aliquis citius quã imitabitur.

* μωμήσεται τις μᾶλλον ἢ μιμήσε.

Quæ (malum!) isthæc captio est quum toto genere res bona sit, in verbis quærere calumniæ ansam? Quotusquisque est ex eruditorum numero qui tali verborum mellugine sua scribat qualem rigidi quidam

quidam nomenclatores & grammaticuli depoſcunt?

Sed ſatis verborum eſt. Probos rogatos volumus, ut Ephecticorum philoſophorum more *ἔφεξιν ament, adſenſum cohibeant; lente tandem ac cunctanter ſententiam proferant; ne æquitatis leges in cenſendo videantur transgreſſi: reliquis verò permittimus, quod aliquando Spartani Chijs, (ſi tamen prius muſcas abegerint) ut agant intemperantius. Nos acres interea ad omnem ſtrepitum aures arrigemus, & Apellis more poſt hanc tabulam latitantes quos vis calculos exſpectabimus.*

* inhibitionem.

Vide Plutarch. in Apotheg. Lacon.

Interim vive ac vale, anna ac perenna, Lector, & opellam hanc amplectere, candideq; fave, ſi bonus, & fruere: ſin malus, & pravo præterea ingenio accedat livor,

Carpe quod lubitum eſt, modo non injurias eſto;

poſtea μακρὰν χαῖρε. *Ex Academia Leyda in Batavis.*

***** CASTO-

CASTORIS DVRANTIS

Medici civisque Romani, in Tabacum herbam ex Lusitania

Ab Inlustrissimo

CARDINALE S. S. CRVCIS

Romam adportatum

EPIGRAMMA.

NOmine quæ Sanctæ Crucis herba vocatur, ocellis
Subvenit, & sanat plagas, & vulnera jungit.
Discutit & Strumas, cancrum, cancrosaque sanat
Vlcera, & Ambustis prodest, Scabiemque repellit;
Discutit & morbum cui cessit ab Impete nomen.
Calfacit & siccat, stringit, mundatque, resoluitque,
Et dentum & ventris mulcet Capitisque dolores.
Subvenit antiquæ Tussi, Stomachoque rigenti,
Renibus & Spleni confert, uteroque: Venena
Dira sagittarum domat: Ictibus omnibus atris
Hæc eadem prodest, Gingivis proficit, atque
Conciliat somnum, nuda ossaque carne revestit.
Thoracis vitiis prodest, pulmonis itemque,
Quæ duo sic præstat non ulla potentior herba.
Hanc Sanctæ Crucius Prosper quum Nuntius esset
Sedis Apostolicæ Lusitanas missus in oras
Huc adportavit Romanæ ad commoda gentis,
Vt Proavi sanctæ lignum crucis ante tulere,
Omnis Christiadum quo nunc respublica gaudet,
Et Sanctæ Crucis illustris domus ista vocatur;
Corporis atque animæ nostræ studiosa salutis.

IOHANNIS POSTHII.

Distichon.

Nulla salutifero se comparet herba Tabaco
Viribus hoc omnes exsuperat reliquas.

SYLLABVS

Auctorum, & librorum qui citantur, & quibus in hac Tabacologia Autor utitur.

A.

Actuarius.
Adamus Lonicerus.
Aegidius Everhardus.
Alexander ab Alexandro.
Alexander Trallianus.
Ambrosius Paræus.
Andreas Cæsalpinus.
Andreas Libavius.
Andreas Thevetus Gallicè.
Antidotarium Bergomense.
Antidotarium Frambesarij.
Aristoteles.
Avenzoar Arabs.
Averrhoes Arabs.
Augerius Ferrerius.
Augustana Pharmacopœa.
Avicenna Arabs.

B.

Basilius Besslerus.
Bricius Bauderius.
Bulchasis Arabs.

C.

Caelius Aurelianus.
Carolus Clusius.
Carolus Stephanus: Gallicè.
Casparus Bauhinus.
Casparus Schvvenckfeldt.
Castor Durantes Italicè.
Catullus.
Christianus Porretus.
Christophorus à Costa.
Cicero.
Conradus Gesnerus.
Consalvus Ferdinan. Oviedus Ital.
Cornelius Celsus.

D.

Diogenes Laertius.
Dioscorides Anazarbæus.

E.

Edoardus Donc Anglicè.

E.

Fabius Columna.
Felix Platerus.
Franciscus Valeriola.

G.

Gabriel Fallopius.
Galenus.
Guilhelmus Rondeletius.

H.

Henricus Cornelius Agrippa.
Henricus Florentius.
Herodotus.
Hieron. Fabricius ab Aquapend.
Hippocrates.
Horatius.
Horatius Augenius.

I.

Iacobus Dalechampius.
Iacobus Gohorius.
Iacobus Theodorus Tabernæmont.
Ioachimus Camerarius.
Iohannes Baptista Porta.
Iohannes Bauhinus.
Iohannes Colerus.
Iohannes Deacon Anglice.
Iohannes du Boys.
Iohannes Fernelius.

Iohannes Heurnius.
Iohannes Libavius Gallicè.
Iohannes Metellus Sequanus.
Iohannes Iacobus VVeckerus.
Iohannes Renodæus.
Iohannes Sleidanus.
Iohannes VVittichius.
Ioſephus Quercetanus.
Iulius Palmarius.
Iuſtus Raphelengius.
Iuvenalis.

L.

Laurentius Ioubertus.
Leonhardus Fioravantus Italic.
Leo Suavius.
Libellus Anonymus Angl. ſcriptus.
Ludovicus Cælius Rhodiginus.
Ludovicus Mercatus.
Lugdunenſes Gallicè.

M.

Martialis.
Matthias Lobelius.
Maximus Tyrius.

N.

Nicolaus Garçias ab Orta.
Nicolaus Monardes.
Norimbergenſis pharmacopœa.

O.

Olivarius Serreus Gallicè.
Oribaſius.
Ovidius.

P.

Paulus Ægineta.
Paulus Renealmus,
Petrus Andreas Matthiolus.
Petrus Aponenſis (Conciliator.)
Petrus Bellonius.
Petrus Martyr ab Angleria.
Petrus Pauvvius.
Petrus Pena.
Petrus Vaſcus Caſtellus.
Philibertus Sarracenus.
Philippus Mollerus.
Plato.
Plinius.
Plutarchus.
Pomponius Mela.

Q.

Quintilianus.

R.

Razes Arabs.
Rembertus Dodonæus.

S.

Seneca.
Serapion Arabs.
Strabo.

T.

Theodorus Zvvingerus.
Theophraſtus Ereſius.
Theophraſtus Paracelſus.
Thobias Vennerus Anglice.
Thomas Hariot.

V.

Valerius Cordus.
Varro.
Virgilius.
Vlyſſes Aldroandus.

IN TABACOLOGIAM C. V. D. I. NEANDRI.

NVNC faveant, fumum modò qui riſere Tabaci,
Et queis res nihili fiſtula viſa fuit:
Hæc etenim, fumi quæ morbos diſcutit uſu,
Autoris famam tollet in aſtra ſui.
De ſolidis alij fumoſa volumina condant;
De fumo ſolidum condidit Autor opus.

ALITER.

VIX uni cunctis poterat medicarier herbis
Hactenus ægroto tota cohors medica:
Nunc una cunctis poterit medicarier herba,
Protinus ægrotis qui Tua ſcripta leget.
Macte igitur magni conatus, docte NEANDER,
Solus, quod multi non potuere, facis.

IVSTVS RAVELENGIS M.

Tabaci aliquot differentiæ, quibus videlicet apud Mercatores innoteſcit.

Varinium: hoc optimæ notæ.
Tecaporinum.
Braſilianum.
Ornocheſium.
Marcapanum.
Craxium.
Commenarinum.
Gotegonaſium.
Burneodes.
Amazonium.
Manocheſium.
Comenagoticum.
Virginienſe.
Ex Inſul. S. Margaritæ.
Ex Inſul. Philippinis.
Ex Inſul. S. Lucæ.
Ex Inſul. S. Trinitatis.
Ex Inſul. S. Dominici.

Sunt & apud Belgas & Anglos ab ipſa forma duæ deſumtæ differentiæ: nam quod prolixiori forma, & compreſſius conglomeratum eſt *Prick-Taback* vocare ſolent: quod autem rotundum inſtar capitis *Baal-Taback*.

TABACOLOGIA:

hoc est,

TABACI,

seu

NICOTIANÆ

DESCRIPTIO

Medico-Cheirurgico-Pharmaceutica:

vel

Ejus præparatio & usus in omnibus ferme corporis humani incommodis.

PROOEMIVM.

AXioma Aristotelis quod Analyt. post. tr. 1. c. *Omnis doctrina & omnis disciplina dianoëtica fit ex antecedente cognitione* scriptum reliquit, Nos, si non consentiente, saltem non repugnante Philosopho, ad omnem quæ à ratione suscipitur de re aliqua institutionem, si concinna ac methodica esse debeat, pertinere

tinere arbitramur. Ut igitur & hic examuſſim & perfecte de herba Tabaco agere induximus animum; ſic hoc loco merito curæ cordique erit Nobis, ut juſto ac decenti modo hoc adoriamur: quod faciemus, ſi ligitima methodo ab omnibus ferme Autoribus in quavis propoſita materia obſervata id agamus. Primum ergo breviter de Panchreſti hujus Etymologia ſeu Nominum notatione dicemus. ſecundo Differentias ejus adducemus. tertio Temperamentum enarrabimus. quarto de Tempore ſationis ejus & collectionis agemus. quinto Locum in quo maxime provenit examinabimus. ſexto de foliorum Præparatione, nullis ferme, aut ſaltem paucis cognita, breviter tranſigemus. ſeptimo tandem ac ultimo ſingulares ejus vires & adfectuum exploratorum tecmarſin introſpiciemus, ac referemus: omniumque ex Tabaco Unguentorum, Emplaſtrorum, Balſamorum, Linimentorum, Ceratorum, Apocorum, &c. encheireſin in gratiam plurium Pharmaceutices ſtudioſorum adponemus, ut quilibet ipſi ſibi ea præparare, & quum uſus exigit, de narthecio tanquam promere poſſit.

NOMINUM RATIO.

QUandoquidem Galenus 1. de Meth. c. 2. & 3. & lib. 1. ad Thrasybul. *Sine nominis explicatione rem velle cognoscere, esse tempus perdere,* pronunciat: Nostri quoque officii erit, ut de Panaceæ huius nomenclaturis, & earundem primitivis originibus primitus agamus; & qui primi eius Nobis usum monstrarint, pensiculatius aliquodammodo perpendamus.

TABACVM nomen traxit ab ejus regionis nomine quæ Hispaniæ Novæ est Provincia in Novi Orbis Occidentali India, quadraginta ferme quatuor milliaribus supra Mexicum Hispaniolæ metropolim. In hac igitur provincia Tabaco (Hispanis postea B. Virginis victoriosæ dicta, quod anno M. D. XIX Ferdinandus Cortesius Hispaniæ Novæ fundator magnam istic loci victoriam reportavit) Iucatanensi imperio subjecta, reperta primum nobilis hæc Panacæa exstitit, indeque postmodum nomẽ obtinuit. Peruanis *Petum*, ut & Antarcticis ferme omnibus, vel *Picielt* juxta Monardis sententiam, aut *Perebecenuc*, ut vult Oviedus, (quod tamen peculiare Tabaci nomẽ non est, sed aliæ cuidam herbę Indicæ tributum à scriptoribus

Lib. hist. XI. cap. V.

A

ptoribus à Tabaco noſtro diſcrepanti, ut videtur) appellatur.

Vulgari quoque etymo *Nicotiana* vel *Nicoſiana* dicitur à D. Iohanne Nicotio Nemauſenſi, Franciſci ſecundi Galliarum regis Conſiliario ac libellorum poſtmodum & poſtulationum ſupplicum in Regia magiſtro, qui eam primum Galliæ (ut præclarus ille miles auratus & Thalaſſiarcha Franciſcus Drake Angliæ circa annũ M.D.LXXXVI) innoteſcere fecit; cuius nomine ab omnibus ad quos huius nobiliſſimæ Hygeæ fama pervenit, grata memoria celebrari digniſſimo jure meretur. Hic igitur D. Nicotius, quum anno M.D.LX regis ſui nomine Legati officio in Luſitania fungeretur, accidit die quodam ut carcerem, vel potius ἐργαστήριον Ulyxiponenſe (ubi tunc temporis Regia erat Luſitanica) perluſtraret: ibi nobilis quidam Belga Archivorum tunc regiorum cuſtodiæ præfectus, plantam hanc illi veluti exoticam atque nuper ex Florida Inſula allatam dono obfert. accipit Legatus lubenti animo plantam, & raram quaſi ac transmarinam anteaque ſibi nusquam viſam in horto ſuo ſummo ſtudio curat educari; ut cujus virtutum ad ulcera & vulnera felici auſpicio atque ſucceſſu periculum jam

factum

factum aliquoties intellexerat. pervasit itaque hujus herbę existimatio nomenq; per totam Lusitaniam, decantatæq; sunt illius laudes ab Hispanis & Lusitanis, *Herba* que *Legati* dici cœpit. Haut longe post in Galliam redux semen ejus Catharinę de Medicis Galliarum reginæ dono obtulit. Illa intelligens, malignis ulceribus putidisque vulneribus apprime hanc plantam utilem, imo Panacæam quasi novam admirans, suum illi nomen est impertita; unde postea *Herba regina, Catharinaria*, ac *Medicea* fama per totam Galliã increbuit. Virginiæ incolis *Vppówvoc* nuncupatur. aliis *Herba magni Prioris*, quod is è Galliis aliquando in Lusitaniam trajectus, & Ulyssiponæ à D. Nicotio hospitio exceptus plantas ejusmodi non paucas dono acceperit, ac in hortum suum translatas succrescere ibi atque adolescere elaborarit. Plærisque Hispaniolæ incolis *Cozobba*, dicitur. Cęsalpinus *Tornabonam* appellat, quod Alphonso Tornabonio Antistiti Burgensi, Nepotis ejus Nicolai Tornaboni etiam Antistitis, apud Galliarum vero regem tunc temporis Legati, opera in Italiam primum fuerit transmissa. Schvvenckfeldio, ut & alijs nobilium suarum virtutum adsertoribus *Herba sancta* nuncupa-

Paræus præfat. in Chirurg.

Vide Petr. Martyr. de rebus Oceanicis & novo Orbe dec. 1 lib. 9.

cupatur. *Vulneraria planta Indica* Camerario: *Piperina* aliis; sed qua ratione non video. *Bugloſſum Antarcticum* Lugdunenſibus; & Βλεννοχοΐς Renealmo. Dodonæus clariſſimus botanographus *Hyoſcyami Peruviani* nomen ei tribuit, ſed falſo (ut ſuo loco dicetur) hoc enim Cordus non huic Tabaco ſed Strammoniæ dedit. R. Cardinalis de S. Cruce quum Roman. Eccleſ. Nuncius Apoſtolicus miſſus in Luſitaniam eſſet, Romam inde primus adportavit; unde & ibidem *Herba S. Crucis* dicta fuit. Sanæ quoq; ſanctæ nomen apud plures meruit, non ſine catalogo multarum ſuarum laudum ab evidentib⁹ experimentis petitarum. Belgis & Anglis Taback: Germanis Heylig Wundtkraut / Indianiſch Wundtkraut/Indianiſche Beinwelle. Thevetus Cosmographus Gallus (qui expeditioni illi quam anno M. D. LV. Nicolaus Durandus Villagagnonus in Braſiliam inſtituerat interfuit) libro cui Franciæ Antarcticæ nomen fecit, *Angoulmoiſine* hanc herbam vocat; ſeque ejus inventorem & primum qui ſemen Galliæ intulerit gloriatur. an mentiatur neſcimus; Nobis ut videtur anile quiddam hoc ſapit. Fabius quoque Columna Tabaci Arabum meminit diverſi à noſtro, quod plane

Nobis

Nobis non notum. legenda quæ doctissimus Columna de eo commentatur in sua minus cognitarum stirpium ἔυκρασι pag. 142. In Arabum scriptis incerta multa ; pauca enim ex se habet ista natio, & plerumque ex male intellectis Græcorum scriptis sua non adeo feliciter medici Arabes concinnarunt. Cluentissimus etiam botanicus D. Guilandinus in conjectaneis suis plantarum synonymicis *Onosmion Æginetæ* hanc plantam nominat.

DIFFERENTIÆ.

TRiplex à Nobis observatum fuit Tabacum. Majus latifolium. Majus angustifolium; & Tabacum minus.

SPECIES PRIMA.

TAbacum latifolium majus radices fundit è crassiore basi surculosas, lignosas & multis tenuibus fibrarum processibus firmatas, albicantes, intus croceas & amaras. Caulem baculi crassitie, qui ad tricubitalem interdum proceritatem attollitur, viridem, tenui tomento pubescentem, unctuosum, maxime dum adolevit, medulla candida farctum, ramosum; quem lata sinuum basi

folia obsepiunt Symphito majori grandiora, è medio ambitu latiore & quasi gibbosa extenuitate in mucronatam figuram sensim desinentia, diluto virore splendentia, odore iniucundo, succulenta, & glutinoso humore nonnihil quasi oblita, adeò ut minuta animalcula insidentia cohibeat. acria sunt gustu cum lentore quodam. In frequentium ramorum brachiis flores è dentatis foliaceis calicibus singulatim pediculo firmo exceptis prodeunt ab angusta basi sursum versus in limbum quasi pentagonum sensim dilatati tubæ effigie, in albedine dilute purpurascenti rubore, (qui incarnatus dicitur,) subfusi; quorum meditullia quina stamina stylum pallide virentem, prominentem cingentia occupant; quibus marcidis sequuntur calicum conceptacula oblonga in mucronatum nonnihil apicem desinentia, minutissimo pullo seu ex rufo nigricante, prius autem viridi, rotundo, semine referta. Vulgus herbaristarum Tabacum masculum hanc primam speciem appellat. Sunt qui πήκτον esse suspicentur à Dioscoride memoratum: sed quomodo ista verba ad Tabacum nostrum possint transferri ignoramus. Si conjecturæ esset indulgendum pro Consolida majori πήκτον istud subponi posse videre-

Masçula sum Peti ſpecies; praestantior herba
Me nusquam in terris; hinc Panacæa vocor.

T. Neander

Foemina ſum Peti ſpecies, prodeſſe reperta
Pluribus, et magni muneris Antidotum.

videretur ex quadam effigiei ſimilitudine; ut & hoc clariſſimus doctiſſimusque D. Bavhinus in ſuo ſynonymijs ornato Matthiolo adnotavit.

SPECIES SECVNDA.

TAbacum anguſtifolium majus radices habet lignoſas, multifidas, & innumeris fibris capillatas. Caules ſeſquipedales, ſtriatos, virides, ramoſos; quibus è pediculo adfiguntur folia Solano, quod Bellam donam vocant non abſimilia, latiora tamen & paulo viridiora, lanuginoſa, ſpiſſa, ſucculenta. Caulium & ramulorum faſtigia flores ornant purpurantes, calathi teretis ad baſin paulo anguſtioris ſpeciem præ ſe ferentes, & in viridi colore palleſcentes. Pericarpia floribus ſuccedunt rotundis oblongiora paulum, in ſummo foſſulam habentia oblongam, in cuius medietate apiculus ſeſe exſerit craſſus, ſed admodum brevis, rufique coloris. Ab utraque foſſula extrema ducitur ſulcus ad baſin uſque quæ croceo circulo eſt conſpicua. ſemen continetur exiguum, ſubflavum.

Hanc ſpeciem non rarò ex Tabaci maris ſemine provenire Ægidius Everhardus autor eſt.

si enim, inquit, Tabaci masculi dum semine turget, gramina quædam in terram excidere contigerit, eandem in qua Petum jam ante excreverit, haut dubie ibidem anno proximo proveniet hoc Tabacum angustifolium (Nicotiana fœmina alias dicta) imo vero si terræ non satis calidæ sed steriliori ac arenosæ Tabaci masculi vel latifolij semen mandaveris, huius loco fœminam producet, tanta quidem luxurie, ut ægre tandem illinc sit extirpanda, sed sponte quotannis renascitura. Μιχώτη hæc species Renealmo dicitur, quod folia pediculo subvehantur, quem Græci μίσχον vocant. Nicotiana minor Pen. Lobel. cui Tabacum minus; *Herba sancta* & *Sana sancta* minor. Pen. Lob. *Petite Nicotiane*, Gall. **Kleyne Taback** / Belgis. Germanis **Schmalblåterich Indianisch Wundtkraut.**

SPECIES TERTIA.

TErtia species, quæ Tabacum minus dicitur sesquipedalis est & præcedente multo humilior. Radix alba, subtus demissa, longitudine spithamæ, crassitie digiti, foliis lateralibus multum obside-

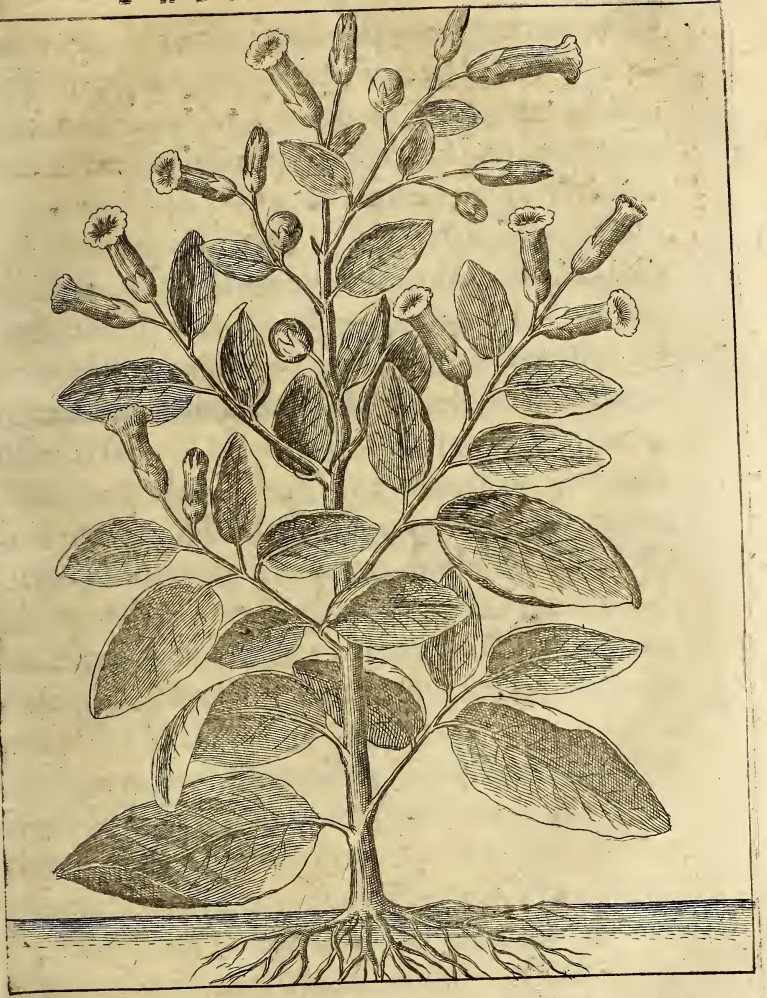

Tertia sum Peti species virtute medelae,
Tertium et hinc dicor promeruisse locum.

obsidetur. Caulis rotundus, pingvis, tenuiter hirsutus, & pallide virens, in quo folia virentia, subrotunda pingvia, succosa, & parum pilosa, furioso Solano non absimilia, sed majora & magis candicantia. Flores in dentatis foliaceis calyculis luteo colore pallent, Tabaco majori multo minores, tubulosi, in quina obtusa bifida labra explicati, quibus deciduis subrotunda capitula remanent, tenuibus, Tabaci prioris æmulis, sed majoribus, rotundis, livido pallescentibus seminibus referta. Hyoscyamus luteus hæc species Bavhino dicitur. Hyoscyamus tertius Matthiolo. Lugdun. Hyoscyamus niger. Hyoscyamus luteus Dodonæo, Lonicero. Gesnero, Camerario. Hyoscyamus Peruvianus Tabernæmontano. Priapæia Gesn. hort. Tornabonæ congener Cęsalpino. Nicotiana minor Hyoscyami facie recentioribus, Tabacum minimum Lugdunensibus. Germanis Wundbilsam/ gelb Wundkraut. Dubium Hyoscyamum luteolum solanifolium Lobelius appellat. Nos vero cum doctissimo botanographo Dalechampio ad genera Hyoscyami hanc herbam minime referendam censemus, quum utriusque facultates pugnent è diametro: huius enim semen gustu acre est, ut & folia quæ

servo-

fervorem o i diu inhærentem inferunt commansa, qui non nisi longo tempore exstingui possit, quod insignis caliditatis argumentum est. Quare perperam etiam à clarissimo Dodonæo & reliquis Hyoscyami Peruviani nomen ei tribuitur, nec ad eius genera referri potest, quod folia insignem quandam, ut diximus, acrimoniam sapiant, quod calidæ naturæ non frigidæ, qualis est Hyoscyami, indicium notat. Nobilissimus Clusius Petum quatum vocat hanc speciem.

TEMPERAMENTVM.

TAbaci masculi facultates (ea enim de specie potissimum nobis in hacce Tabacologia sermo erit) quod attinet, de eis magna apud doctos est altercatio. Monardes calidum & siccum numero secundo, cæteris moderatum adfirmat, cum quo & Dalechampius censet. Cæsalpinus calidum in primo, siccum in tertio ordine locat. Edoardus Donc, scriptor Anglicanus, calidum & siccum in tertio ferme gradu statuit. Alii negant calidum, sed intense frigidum ponunt, quod fumus mentem feriat, & ecstasin quasi inducat; ideo ad Hyosciami species referunt, ut monui-

mus

mus ante Bavhinus idem annuit, motus itidem propter ſtupefaciendi facultatem & ſimilitudinem formæ quam habet cum Hyoſcyamo. Mercatus calidiſſimum dicit. Iacobus Gohorius ſententiam ſuam proferre non audet, ſed in alium locum rejicit. Lobelius ordine ſecundo, ſed intenſo calidum cenſet, & reſpondet Dodonæo quod guſtu mordeat & in ore ferveat; quam tamen ſententiam Dodonæus poſtea mutavit. Nos cum Renealmo vireſcentia folia ſecundo exceſſu; (quam illis temperiem ut & radici & cauli Sol calore ſuo conciliat, ut Luna colorem) ſiccata vero in fine tertij calida & ſicca ponimus. Certe Tabacum acrimoniam quandam ſapit & ſitiferum eſt, mentemque turbat & κάρηβαρίαν inducit, quod non poſſet fieri, ni vapor quidam calidus opplendo caput feriret. Quare ludunt qui frigidum hoc ponunt, omnia enim caloris ſymbola gerit.

TEMPVS.

IN Hiſpaniola Inſula, ut & in alijs regionibus calidioribus circa autumnum feritur, ubi omni ferme anni tempeſtate frondes, flores, ac germina,

mina, producit. Noſtrum quoque ſolum non adſpernatur, ſi modo cura juvetur adſidua. Ante veris teporum apud nos, hoc eſt, circa Idus aut nonas Aprilis, pro ratione caloris, terræ non concreditur, algioſum enim eſt, & ad primam autumnitatem vel frigoris inclementiam flacceſcit; quare ab algoribus muniendum probe eſt. Nobiliſſimus Cluſius Auguſto aut Septembri menſe ſerendum cenſet, quod ſemen exiguum ſub terra diutiſſime lateat antequam in germina abeat; & Martio aut vere telluri creditum menſe demum Auguſto florem induat, ſemenque ſubinde proferat. Nos vero experientia docuit, Tabaci ſemen Aprili menſe apud nos terræ concreditum felicius multo ac citius fuiſſe enatum, fertilioresque ac longiores caules, multoque maiora ac pingviora produxiſſe folia, quam quod Septembri menſe terræ mandatum erat. Colligitur ipſa herba Sole exiſtente in 18. 19. & 20. ſigno Leonis. Semel ſatum ubi ad maturitatem ſemen pervenerit, ſe ipſum ſuæ ſpontis copioſe ſerit in multis horti campive locis ad quæ forte ventorum vi delatum fuerit. Seritur quum Luna creſcit, ſecatur quum minuitur. Semen Aquario & Marti eſt dicatum caliditatem

ditatem præ se ferens non exiguam quam Marti fert acceptam. Hyeme vix adservari poterit nisi in fictilibus, capsulis ligneis aut scirpiculis vimine textis, idque in penuariis, hypogæis, aut hypocaustis, lociſve alijs calidioribus; ea ratione in tertium aut quartum annum illæsum conservari poterit. Cæsalpinus caulibus etiam seri vult, cuius tamen periculum Basilius Besle-rus Eistettensis horti autor se feciſſe frustra testatur.

LOCVS.

AMat pingue ac lætum solum; aream planam, opacam, sedulo que pastinatam. glaream timet & argillam, nec sabulone delectatur; unde non parvo constat, si interjecto anno quolibet lætamen bubulum ei adjungatur. Sunt qui tenuissimos cineres cribro cretos misceant, sed lente enascitur, ac tardus eius est proventus. Aqua mire delectatur, ac proinde rigatione gaudet, apricioribus præsertim diebus quotiens cœlestis negatur infusio.

Areolæ in quibus sementim facturus es, sint oblongæ, tres circiter pedes latæ, ut intermedijs

sulcis via pateat ab utroq; latere, supervacua folia surculosque runcaturo amputaturove (quæ alioqui majorum foliorum vires in nutrimentum sui allicerent.) Digito vel bacillo aliquo terram fode positis in foramen granis decem aut duodecim, quibus in imo & in summo fimi bubuli particula adponatur. Pauciora grana foramini ne injeceris, ob nimiam enim exilitatem sui suffocabuntur, & plane ad internecionem redigerentur. Frigoris, ut monuimus est impatientissimum; ideoque maceriem luto aut lapide ab Septemtrione versus excitabis, ita ut ad meridiem pateat, Solique ostenta sit, quo facilius hyeme teporem aliquem concipiat; tum etiam muniminibus ex storeis stramineisve tegminibus congestis est operiendum.

Præparatio Foliorvm.

POterit ergo primo seri patenti campo aut agro, & quum ad altitudinem coliculorum seu asparagorum brassicæ excreverit, transferri, ac seorsim plantari areolis prædictis oblongis in latitudine tripedaneis, statuique eo ordine, ut singulæ plantulæ à sese invicem trium aut quatuor pedum

pedum interſticio diſtent, ne dum ſtirpes ſuccreve int majora folia ſeſe mutuo contactu lædant, cuius attritu grande incurretur diſpendium.

Quum vero eo jam uſque ingranduerint, ut florum rudimenta prorepere incipiant, ſtatim, antequam ſeſe flores pandant, omnes cymas ſummitatesque abſcindes cum omnibus lateribus ſurculis minoribusque foliolis quę alijs internaſci ſolent. (Tabacum enim neutiquam florere aut in ſemen abire debet, ſi vires eius conſervare integras percupias.) Adhæc in infimâ ſcapi ſeu caulis parte duo plerunque reperiuntur folia (*Baſcheros* Hiſpanis dicta) quæ ſaporis gratiam Tabaco adimunt, ſi commiſceantur reliquis. hæc igitur ſimul cum ſupervacuis amputabis, nullumque cum reliquis uſum habere patieris (ſaporis enim gravi ſunt & odoris non grati) cauli ſolummodo decem duodecimve plerumque folia grandia linques, poſtquam prædicta minora foliola cum ſurculis ſummis & rejectitijs infimis binis reciſa prorſus fuerint. Cumprimis caveto, ne Tabacum quod in hiſce regionibus germanicis, vel Anglia, Galliave, divendi cupias, in florem iri permittas: vires enim omnes florendo deperirent.

Porro

Porrò prædicta abscissa foliola minora cum surculis & florum rudimentis seu calyculis (rejectis plane infimis istis maioribus folijs, (bascheros dictis) tanquam inutilibus immo nocuis) simul contundes, expressumque succum in generoso dulci novo musteove vino Hispanico aut malvatico (addunt alij cerevisiam Gedanensem) ebullire facies, eumque sedulo despumabis, probeque despumato salis pulsculum addes, ita ut aquæ marinæ salsedinem resipiat plane succus iste: anisi deinde & zingiberis minutissimum pulverem larga manu adsperges, iterumque horæ spacio effervere bullireque permittes. quiescat hinc ut subsideat crassamentum. tum demum quod liquidum remanserit effunde.

Hunc succum seu chylarium ita coctum (*Caldo* Hispanis) conservabis in vase bene clauso aut turato, ut nihil ab eius virtutibus decedat, usque dum maiora in caule quæ reliquisti folia (in his enim totius plantæ vires tanquam in domicilio hospitantur) ad justam maturitatem pervenerint: quam quum attigerint, quam proxime juxta caulem ea abscindes, & succum prædictum, seu *Caldo*, quem servasti ad ignem ferveficies, ita ut bullitioni proximus sit, (non tamen bulliat, bullien-

bulliendo enim vis eius in nihilum iret) & folia prædicta singulatim isti succo ita calenti intinges. Quod si molestum nimis sit singula folia privatim intingere, pannum laneum humi in area patenti aut horreo, aliove loco neutiquam ventoso aut aprico expandes, illique unam seriem foliorum sese quam arctissime contingentium impones: isti seriei aliam seriem foliorum idemtidem dispositorum prædicto succo etiam necdum imbutorum superindes, magnoque adspergillo in manus sumpto, quod succo prædicto seu *Caldo* immerseris, omnia ista folia adspergendo madefacies; madefactisque prioribus duabus tertiam & tertiæ quartam seriem; sicque deinceps quintam sextamque foliorum novorum impones, singulas series adspergillo seu peniculo prædicto eodem servato ordine irrorans; ita ut tandem altitudo horum seriatim dispositorum foliorum sesquipedis altitudinem æquet. Hinc ita calentia adhuc recenterque adspersa succo folia pannis alijs laneis integes, ut omnes foliorum ordines seu series calorem servent pristinum, ac quodammodo fermententur. Sin autem fervor iste, seu fermentatio à tegumento pannorum laneorum obtineri non queat, po-

teris pannis istis fimum imponere equinum, ut hoc pacto calorem excites, quo illa folia fota in adsiduo stent fermento. Ne tamen nimis ferveant, inspiciantur cottidie folia usque dum colores illorum mutent. Quod si dicti fervoris vi jam aliquam induerint rubedinem, ruffedinemque præ se ferant, (quod percipi potest, si folia luci opposita sint) tempus est, ut folia detegantur, operimentaque removeantur; nimio enim fota nigredinem contraherent, quod adustionis corruptionisque esset indicium. hoc autem summopere cavendum est ne contingat, utpote in quo cardo huius rei versatur maxime.

Sic foto & fermentato Tabaco prædicta folia crassioribus filis sunt transfigenda per dorsum crassioremve nervum singulorum foliorum acum adigendo, atque ita loco ventoso quidem sed minime aprico aut insolato sunt suspendenda, fervore enim Solis vires eorum evanescerent omnes. Quod si vento siccata satis fuerint, fasciculatim conligánda sunt funibus quam arctissime fieri poterit constringendo, ita ut singuli fasciculi taleri seu regalis Hispanici majoris circumferentiam in circuitu habeant; ante omnia satagendo, ut quam arctissime & strictissi-

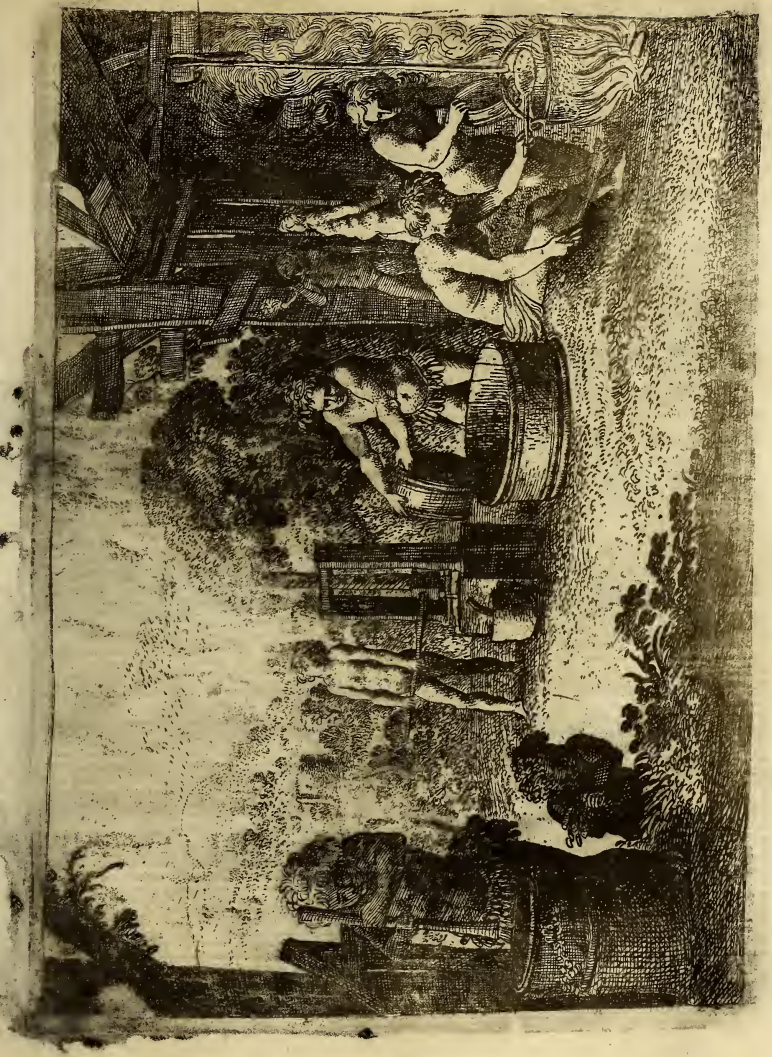

strictissime sint conligati. Hoc modo præparata Tabaci folia vasculis imponi, ac quam densissime infarciri impingique intrudendo debent. Estque hæc præparatio & conservatio Tabaci per hanc industriam singulares & exquisitas vires habituri.

Nota. [Vino Hispanico aut malvatico] *Præparandi hic modus recentior est, & ab Hispanis inventus, in suum aut exterorum etiam usum. Credibile enim est, indigenas barbaros antequam vinum transmarinum ad ipsos inferretur, vino palmeo aut de Coccos, aliove liquore (ne dicam lotio quod illis exprobratur) præparasse hoc χυλύσιον, seu Caldo: anisi etiam usus ab Hispanis.*

In adsiduo stent fermento] *nobis sonat* Broyen. *Indicat autem calorem à fotu calido moderatum, fervori proximum, nondum tamen ad incendium devenientem. Talem adflant partibus psylothra; aves ovis suis dum ex iis pullos excludunt. talem & Ægyptij in furnis suis procurare solent, dum ova gallinacea maxima copia artificiose excludunt, ut notat Bellonius.*

Sunt qui vilipendant usum Tabaci apud nos enati, docet tamen experientia, recentia folia nostratia sæpenumero curasse ulcera, vulnera,

aliasque adfectiones citius ac certius quam ſiccata ex Indiis allata. & credibile eſt, ſicca illa exotica folia magnam ſæpe partem ſuarum virium amiſiſſe. ſupervenerunt tandem alij qui folia Nicotianæ noſtratia ſiccata & præparata modo quem Indi uſurpant, efficaciora heic adfirment quam Indica, quum hæc noſtra qualiacunque cuiusque naturæ conveniant magis, tum longe recentiora & electiora haberi poſſint quam peregrina, quorum maxima pars eſt ſuſpecta, ut quæ ſophiſticata ſæpiſsime (verba ſunt Agrippæ lib. de Vanit. ſcient. c. 84.) adulterata, rejectitia, vel in navi ſuffocata, vel immerſa lacunæ, aut vetuſtate corrupta, vel non debito tempore & loco, (unde ſæpe plurimum imminet periculi) collecta ſunt. Vere idem dicit Autor, ſtultum eſſe ex India petere quæ domi habemus, propriam neque terram neque mare ſufficere exiſtimantes, patriisque rebus peregrina, frugalibus ſumptuoſa, ac facile acquiſibilibus difficilia, & abusque ipſis terræ finibus importata præferentes, &c. Hodie in Zelandia mercator quidam extat, qui annuatim circiter quinque terræ jugera juxta Veeram Mattiacorum magnis impenſis conſevit Nicotianæ ſemine, indeque prodeuntes plantas excoluit

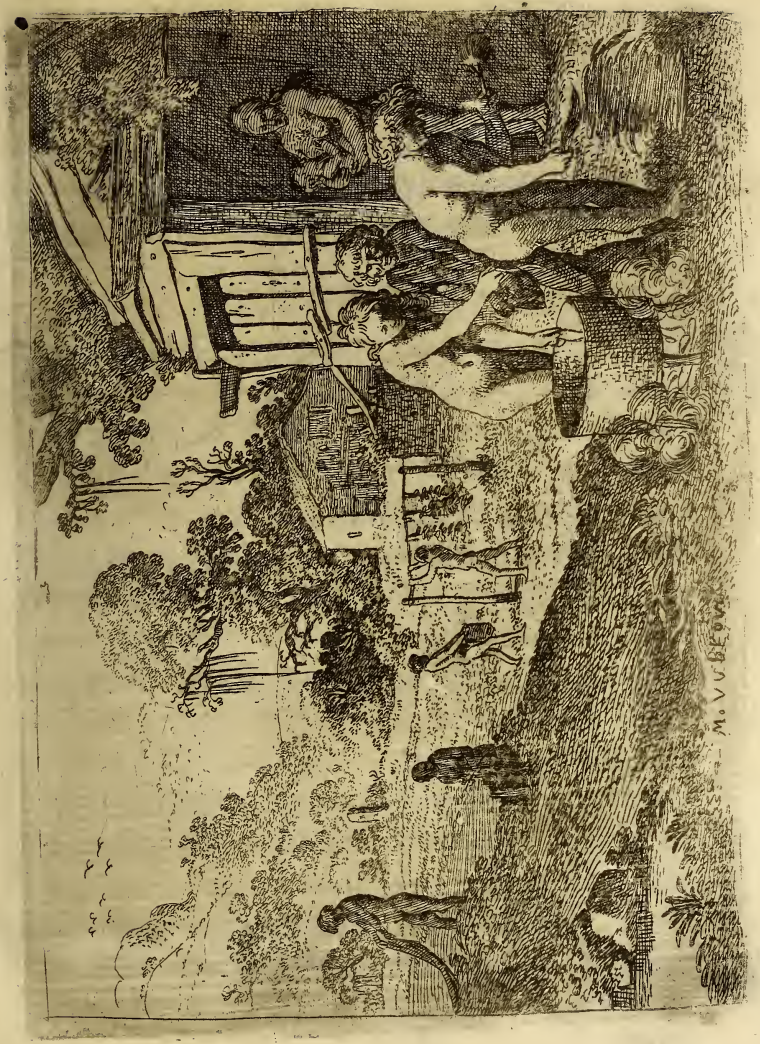

luit more Indorum. Folia ſiccavit, adornavitque eodem ritu, illaque paſsim vendit, quod ſtipem illi non minimam hactenus contulit. Iamque per decennium ferme eorum uſus in hiſce regionibus ita invaluit, ut pro eis Virginienſe aut exoticum Tabacum non ſummopere deſideratum fuerit.

VIRES.

PErnicioſiſſimo toxico & veneno quo Cannibales ſuas inficere ſagittas ſuevere Tabacum reſiſtere didicerunt Hiſpani. Contigit ut quidam Cannibales ad D. Iohannem de portu divite in ſuis cymbis navigarent, Indorum, atque etiam Hiſpanorum, ſi quos reperirent, ſuis telis conficiendorum cauſſa. Eo appellentes Indos & nonnullos Hiſpanos conficiunt, plerosque autem vulnerant. Hi ſublimato carentes (quod vulneribus inſpergere tali in caſu erant ſoliti) à quodam Indo edocti ſunt Tabaci ſucco expreſſo vulnera inlinire ſuperpoſito folio Tabaci trito. Compoſiti illico dolores, & ea ſymptomata quæ huiusmodi venena ſubſequi ſolent: evicto tandem domitoque veneno curata vulnera. *Toxico adverſatur Tab.*

Helleboro item adverſatur maxime; cuius rei periculum facturus rex Catholicus caniculam *Antihelleborum.*

quandam à venatoribus in gutture lædi, vulneri helleborum inspergi, succum postea Tabaci cum spissamentis satis copiose instillari jussit. dictum, factum: res tandem fidem fecit, subligato enim revinctoque vulnere incolumitati canicula non sine omnium admiratione brevi est restituta.

Historia. Huic adjiciemus quod Ægidius Everhardus in sua Panacæa refert. Accidit Antwerpiæ ut matronæ cuiusdam feli, quod esset furacior bolum toxico mixtum quidam propinaret. Illa quum stare jam loco nesciret, sursum deorsumque cursitaret, haustumque venenum frustra evomere conaretur; animadvertens matrona modum invenit, quo aperto ipsi rictu globulum è succo Nicotianæ folio butyro compactum ingereret, à quo paullo post exhibitum venenum evomuit, ac servata est.

Famem sitimque sedat. Notatu dignum quod scribit doctissimus Monardes, Indos hac herba famem sitimque solari hoc modo. Conchylia quædam cochlearum fluviatilium urunt; deinde atterunt calcis modo; Horum & foliorum Tabaci æquas partes sumunt, manduntque donec in unam quasi massam conglobentur, ex qua trochiscos piso majores efformant, quos in umbra siccatos servant usui.

usui. Iter per deserta facturi in quibus nec cibus nec potus præsto est, subjectum labijs imisque dentibus globulum inter eundum sugunt, liquoquoremque inde manantem cibi potusque loco deglutientes in ventriculum congerunt, quo absumpto ingerunt alium: hac equidem industria famem sitimque per triduum tolerantes aut quatriduum, ut ne minimam quidem virium jacturam sentiant; scilicet adsidua trochiscorum masticatione pituitosos è cerebro humores elicientes, quos succi melioris penuria in suum nutricatum convertit ventriculus. Plinius libro 7. cap. 2. refert, ad extremos Indiæ fines ab Oriente circa fontem Gangis Astomorum gentem halitu tantum vivere, & odore quem naribus trahunt; nullum illis cibum, nullumque potum; tantum radicum florumque & sylvestrium malorum odoribus vivere: quod fieri non posset nisi vere nutrirentur; vita siquidem cum nutritione convertitur. Locum Hippocratis sexto Epidemiorum Iohannes Alexandrinus enarrans, Democritum Abderitanum philosophum (quum ingruerent Thesmophoria, ne domum funestaret rogatus) sola mellis anaphora, id est, evaporatione vitam quatriduo sustentasse, de quorun-

Vide etiam Strabon. lib. 15. & Cæl. Rhodigin. lib. 24. c. 21.

Laërtius lib. 9. de vit. & morib. philosoph.

dam ſententia adfirmat: quanquam alij calentium panum odore id factum malunt. Cuius item rei Oribaſius 1. aphor. com. 12. meminiſſe eſt viſus, inquiens: Philoſophus autem refert ad odorem mellis quadraginta dies vixiſſe quendam. Verum hoc loco mendum eſt egregium, ut pro quatuor appoſiti ſint quadraginta, facili per numerales notas lapſu. Pomi quoque præſuavi odore prorogatam aliquandiu Ariſtoteli vitam, in eius tituli libro (quisquis ſit Autor) adnotatum eſt. Sunt qui ſimiliter panem calidum vino odorifero immerſum naribus admovent ægrotorum, quem ſi temporibus & coſtis cataplasmatis modo imponimus, utique vires egregie reſtituimus. Aponenſis quoque Conciliator moribundam vitam, ex croco & caſtoreo contuſis, vinoque mixtis, producere ſe conſueviſſe teſtatur, ſenibusque eam compoſitionem exhibuiſſe, nullatenus olfactu magis quam potu profuiſſe. Sed minime hæc mira. ut enim, cibo & potu reficitur quicquid humidioris & ſolidioris ſubſtantiæ effluxit: ſic etiam ſpiritu & fumo reparatur quicquid aëreæ humidæque ſubſtantiæ eſt diſſolutum. Si ergo ſpiritus & fumus (qui nihil eſt aliud quam tenuis ſubſtantia & aërea qualitas) ſoli nutriunt, (ut eleganter hoc docet

Valleriola lib. 2. locor. commun.

Cœlius lib. 24. cap. 21.

Ferrerius lib. 2. meth.

Gale-

Galenus 1. de sanit. tuend. cap. 2.) multo melius id præstabit odorifica vis amica naturæ qualitate permistus. Matthiolus quoque post Theophrastum refert, Scythas glycyrrhiza contentos absque alio alimentorum præsidio decem duodecimve dies degere. Sane pro negativa parte argumenta in medium adferri possent plurima, quale est illud Aristotelis 2. de Anima cap. 3. ubi tactum alimenti sensum esse docet, quasi dicat, Alimenta quatenus gustabilia esse objecta tactus, Gustus enim tactus quidam est. fumum ergo quum non sit tangibilis haut quaquam nutrire convinci hinc posset. Item; quod nihil corpori alimentum præstare possit, nisi in ventriculo prius, jecore, ac liene elaboratum fuerit (ut ait Galenus 1. de temp. cap. 2.) Item; quod eadem sit materia nutritionis & generationis ex eiusdem Galeni doctrina 1. de sem. cap. 16.) Ergo quum homo non generetur ex fumo ipso plane nutriri non posse: & eiusmodi plura argumenta alia.

Fumus Tabaci utrum nutrire valeat?

1. Object.

2. Object.

3. Object.

Sed respondemus; notandum esse, fumum posse sumi dupliciter; primo modo pro formali, & tunc esse qualitatem insensibilem à primis qualitatibus distinctam, ex earum tamen actione resultantem.

Respons.

secundo modo pro materiali, hoc est pro substantia cui inhæret, ut hic est Tabacum: est autem hoc calidum & siccum caloris & substantiæ tenuitate consideratum: Dicimus ergo, fumum aromaticum & suavem vires semper reficere, cerebrum, cor, & ventriculum roborando; his enim partibus qualitas gratissima est, ac proinde earum temperiem substantiamque conservat. ex fumo enim aromatizitate quadam permixto, ac simul cum suavi illo vapore inspirato spiritus animales & vitales naturæ operationibus aptissimi regenerantur.

Alia quæst. Alia quæstio. Nutritionem adpositio & adglutinatio debet præcedere. Atqui fumus hic videtur tenuior & simplicior quam ut in eo aliquis adglutinationis modus possit excogitari. Ergo nutritionis materia non est dicendus.

Pars negat.

1. Argument.

2. Argum. Secundum est, quia Aqua nullo modo nutrire valet 4. de usu part. & 3. acut. com. 17. Ergo & fumus illa subtilior & simplicior omnino nutrire non poterit. Dicit item Galenus 10. meth. cap. 9. jocinori ex inspirato aëre nullam utilitatem accedere, à comestis vero & bibitis minorem plane quam ventriculo, cæterum aliquam non obscure convenire. Et confirmatur ea ratio ex Galeni do-

Confirmatio.

ctrina

ctrina 3. de usu part. c. 1. & sæpe alibi dicentis, communissimam & maximam primamque nutrimenti viam ab ore illud ferre ad ventriculum quasi ad promptuarium quoddam omnium particularum commune in medio animali positum, ubi semel concoctum ad jecur penetrat in sanguinem convertendum, ex quo omnium partium fit nutritio. Atqui fumus hic à jecore non trahitur in sanguinem transmutandus. Ergo nutrire nequit.

Sed pro altera parte est Hippocrates lib. de Aliment. ubi fumum aëreum per guttur inspiratum posse nutrire pronunciat, his verbis. Principium alimenti spiritus, nares, os, guttur, pulmo, & reliqua respiratio, &c. *Altera pars.*

Pro solutione huius difficultatis primum est notandum; hominem quum in perpetuo sit fluxu, duplicique materia constet, terrea nempe & aquea, quæ partes solidas & carnosas efformat, aëreaque & ignea, quæ spiritus, alterum vitæ principium; hinc esse, ut duplici materia ei opus sit ad utriusque effluxæ dissipatæque substantiæ reparationem; cibo videlicet & potu ad partem terream & aqueam deperditam reparandam, igne vero & aëre ad spiritalem resarciendum, *1. Not.*

dum, ut manifeſte ſatis docet Galen. 1. de ſanit.
2. Not. cap. 2. Secundum eſt, quod licet Spiritus nutriri ab Hippocrate (libr. de Aliment. citato) dicti ſint, non tamen vere nutriuntur, quum corporis viventes ac veræ partes non ſint, neque naturalem facultatem nutrientem habeant, qua aëream materiam ſibi familiarem in ſui ſubſtantiam poſſint convertere, ſed à potentiſſima cordis virtute validiſſimoque calore, tenuem ſanguinis vaporem cum inſpirato aëre ſubigente perpetuo regenerari. Dicit vero Hippocrates eos nutriri, quod mirum in modum refici ac recreari proprij inſtrumenti refectione animus ſentitur, ac rurſum ſpirituum exhalatione, ut privatus proprio inſtrumento, deficere. Itaque Spiritus generatur non quidem ex ſua ipſius facultate, ſed ab ea quæ omnibus membris principibus eſt indita, eo fere modo quo in ventriculo chylus & in hepate ſanguis conficiuntur: non tamen quod Spiritus veluti & illa nutrimenti materia ſint, nulli enim parti præ ſua tenuitate & diſſimilitudine adglutinari aſſimiliarique poſſunt.

Ad oppoſ. His ſic præjactis facile erit ad oppoſita argumenta reſpondere.

1. Reſponſ. Ad primum dicimus, non turbare nos debere

bere aëris ad adglutinationem ineptitudinem: eum namque partes solidas & carnosas vera nutritione reficere non arbitramur, sed dicta permistione à valido calore cordis percoctum in Spiritus substantiam abire profitemur.

Ad secundum responsio patet; Aqua licet sola nutritioni inepta sit, cũ alimẽtis tamen permixta nutrientem cõditionem comparare conspicitur. *2. Respons.*

Ad confirmationem vero dicimus, verum quidem esse, esculenta ac potulenta non alibi quam in ventriculo ac jecore ad nutritionem confici posse. aërem autem eisdem transmutationibus indigere negamus. Sed unde digressi sumus revertamur. Narrat Thomas Hariot in sua Virginiæ descriptione, tanto apud eiusdem Insulæ incolas Tabacum esse in æstimio, ut suos etiam Deos isto delectari persuasum habeant. hinc sacros ignes incendunt, locoque sacrificij huius pulverem injiciunt; navigantes quoque in tempestatibus aëri & aquæ pulverem inspergunt. Eundem & ritum observant, (addit idem Autor) mimicos admodum gestus edendo, (nunc terram pedibus pulsando, nunc saltando, nunc manibus complosis & in altum protensis gestiendo, nunc cœlum spectando & dissona *Ad confirmat. Respons.* *Æstimium Petũ apud Barbaros.*

verba efferendo) si quando gravi aliquo periculo sunt defuncti.

Nec prætereundum, quod vix ex Barbaris ullus offendatur, è cuius collo Tabaci fasciculus conglomeratus, cum infundibulis ex palmæ foliis non pendeat; quique etiam cum familiaribus colloquens, fumum continuo per nares labiaque contusa velut è thuribulo ad ecstasin usque non exhalet.

Lassitudinem tollit.

Sunt inter illos qui ad tollendam lassitudinem solatiumque in laboribus sustinendum hoc ipso fumo utantur. Quorum exemplo, inquit Monardes, servos nostros ac Mauros qui in Indiam Occidentalem peregre profecti sunt, id ipsum factitasse comperimus; nam ex crebris saltationibus ac choræis defessi ac lassi eum ore naribusque attrahunt: unde idem illis quod Indis evenit; horis nimirum tribus aut quatuor mortuis similes videntur; postea integris viribus sunt, atque ad labores tolerandos multo quam prius alacriores. Quod quidem ipsis tam volupe est, ut subinde ab hominum conspectu secedant, quo liberius animo obsequantur etiamsi non sint defatigati. Quid, quod eo vesaniæ deveniunt, ut hoc nomine non raro pœnas hæris suis luant,

qui

qui & exuri Nicotianam studiosè curant, ut desidiosæ istius voluptatis occasionem ipsis adimant. Quid verbis opus est? Vidi ego, inquit Monardes, servos Mauros que, quibus non permittitur inebriari vino, hoc fumo sese obruere, in quo non parvam voluptatem statuant, jactentque sublatam inde lassitudinem, nulloque suo vel damno vel malo tam belle exceptos esse.

Huc referendum quod Alexander ab Alexandro lib. 3. c. 11. memoriæ reliquit, Scythas quum inebriari gaudeant, & abstemij sint, si quando ebrietatis dulcedine capi vellent, ne contra constitutum facerent, in ignem conjectis herbis & fumo hausto haut aliter quam epoto vino madidos fieri. Quod & de Thracibus traditur, qui epulantes focos ambiunt, herbarum semine ignibus injecto, cuius nidore capti ebrios imitantur, & tanquam vino adfecti temulenti jacent, sicut Nepenthes succo delibatis tristitiam discuti putarunt. Babylonij quoque incenso arborum fructu & fumo hausto ita ebrij reddebantur, ut tripudiis & cantibus exultarent.

Scythæ quam mire inebrientur fumo. Maximus Tyrius sermon. 11. ut & Thraces Vide Pomponium Mel. lib. 2 c. 2. & Solinum cap. 15. item Babylonij. Herodotus lib. 1. non multo ante finem.

Ad horum exemplum Indorum sacerdotes, quos Buhitos illi nominant, de rei alicuius eventu consulti suffitum Tabaci haurire solebant ad

Indorum sacerdotū vaticinandi modus.

ecstasin excitandum & de re qualibet diabolum interrogandum. Indi enim bellum aut aliud quidpiam alicuius momenti suscipere non solebant, quin diabolum prius interrogassent de eventu, qui per os istorum pseudoprophetarum fumo Tabaci inebriatorum illis respondebat. Consultus sacerdos Peti folia sicca urebat, fumumque per cannulam vel trajectorium, ut hodie etiam apud nostrates (nimis proh dolor!) in usu videmus, in os excipiebat, illo sese fumo eousque inebrians, donec omni penitus sopito sensu è mentis potestate exiret, & ecstasi quasi raptus in terram caderet, ubi maximam diei partem aut noctis omni prorsus motu privatus jacebat. Discussa tandem temulentia cum dæmone se contulisse mentiebatur, & prout animus illi suggerebat pronunciabat, num bellum suscipiendum esset an differendum, iter ineundem nec ne; & sic de reliquis quibus interrogabatur responsa dabat, sed ambigua, ut, utcunque caderet eventus, imperitæ multitudini facile persuadere posset sic se prædixisse. eoque modo barbaros istos homines misere ludebat.

Mira dæmonis astutia apud Indos.

Medicorum Indorum ages.

Indorum quoq; medici hoc fumo inebriati, & sensus impotes facti, mille de deorum consilio refere-

ferebant,& tum terquaterq; ægri corpus voluentes manibus fricabant. Os interim ore tenebant, quod mulierculæ tanquam reliquias postea conservabant. Interrogati de morbo læta respondebant omnia;si secus eveniret, in promptu erat excusatio, lethalem fuisse: Atqui consuetos hosce ritus neglexisse capitale erat. Ita profecto hominũ inimicus Gentiles decipere consueverat. Apud nonnullos ijdem erant medici qui sacerdotes. *Iohannes Metellus.*

Sed jam Tabaci effectus usu qui optimi sunt deprehensi, particularius enarrabimus. *Catharrum præpar. in mater. frigid.*

In destillationibus ubi materia frigida infestaverit,suffitus fiant ex aridis Nicotianæ folijs. cumprimis convenit Syrupus eius,hic enim mirum in modum rheumata adstringit. Idem præstant folia manducata vel palato attrita,hæc pituitam in capite conceptam liquant, & ex ventriculis cerebri prioribus per eam partem quæ χοάνη, vulgò infundibulum dicitur, catharrificos succos eliciendo destillationum alveos exsiccant. nescio an felicius ac fidelius ad hanc rem remedium institui possit.

Ad memoriæ quoq; stabilimentum egregie facit fumus naribus exceptus; peculiari enim ratione dicatus est cerebro,facileque in eius sinus sub- *Memoriam firmans.*

vehitur, ac id ab omni inquinamento eluit. (est enim cerebrum pituitæ metropolis; ut docet Hippocrates lib. de glandulis.) Cibum præcedat tribus horis, ita commodius peccantes succos discutit & absterget. Non tamen scriptum hoc volumus ijs, qui cottidiano ejus abusu se-
Nota. met ipsos & bonas horas in Tabaccarijs tabernis perdentes, & ex cerebro suo mentis nobilissima sede, omnisque eruditionis ac scientiæ ταμείῳ caminum simul & cloacam efficientes utile alioqui medicamentum profanant, meri ciniflones.
Historia.1. Insignis apud Leydenses practicus D. Henricus Florentius Nobis aliquando retulit, D. Pavvium p. m. exercitatissimum ac celeberrimum sui temporis Anatomicum, subjectum aliquando ad anatomen adhibuisse, cujus olfactus plane ac omnino erat deperditus, idque quoniam ne vestigia quidem mammillarium apparebant processuum: quod ipsum præ immodico Nicotianæ hausţu in dicto corpore accidisse non inanibus colligebatur conjecturis. Iam ante triginta (aut circiter) annos suspecta fuit ista ex Tabaco per nares suffumigatio & male audiuit tanquam nimius & adsiduus ejus usus cerebrum pravis fuliginibus oppleret, ac tandem corrumperet.

Audia-

Audiamus quod doctissimus & de republica literaria optime meritus D. Iustus Raphelengius aliquando ad Nos perscribsit; verba ejus hic adponam. *Memini*, inquit, *D. doctorem Pavvium p. m. in primis suis anatomicis administrationibus juvenem secuisse robustum, & cætera sanissimum, cuius cerebrum plane obsitum erat atris fuliginibus. Caussam eius rei D. Pavvio indaganti, & ad maniam aut alium capitis adfectum id accidens referenti, responsum ab iis qui juvenem illum noverant, non valetudinarium eum unquam fuisse aut sontico morbo laborasse, sed usu adsiduo Tabaci ita adsuetum, ut raro dieculam intermitteret, quin avram illam fuliginosam hauriret. Hinc non temere igitur suspicabatur D. Pavvius congeriem illam fuliginum in cerebri cavitatibus factam. Hactenus ille.* Plurima quidem ejusmodi exempla in medium adferri à nobis possent, quæ brevitatis caussa omittimus. Hæc & talia nocumenta sint tibi documenta philapne, & cavesis ne dulcis illa Mnemosyne Musarum parens ac amasia Iovis oculos aliquando suos à te avertat, divinoque isto sacrario ac luminis thesauro incomparabili despoliet, tanquam indignum possessorem. Historia 2.

Cum-

Fumus Peti valde noxius corporibus juvenilibus;

Cumprimis vero juvenibus ſumma cautione opus eſt in fumo hoc ſorbendo; nimius enim & adſiduus eius uſus extra ſanitatis lineam cerebrum redigit, & in intemperiem calidiorem multo abripit, ita ut ἔυκρασίαν ſuam & ſanitatis ambitum deſerat; hinc tandem ſacra illa anchora in deploratum trahitur. juvenum enim nutricatus benignum madorem deſiderat ad virium totiusque corporis roboramentum; cholericorum imprimis, in quibus cerebrum caloris exceſſum non fert; calidum namque nativum opprimeretur adventitio. videatur Galenus comment. in lib. de Vict. ſalubr. Idem quoque ſubfumigium vehementer in nauſeam ac vomitum ventriculum concitat (ut cottidiana experientia monſtrat) villis nimirum internis adhærendo, ac ita ſuccos peculiares in ventriculo ac meſenterio contentos offendendo, operationes eius conſuetas demolitur. Etenim in excluſione materiæ ex ventriculo fieri non poteſt, quin una quid exhauriatur, in quo naturæ vis reſedit; tum quod natura quum in ſuo verſatur munere in habitum corporis trajicit alimentum quaſi ad ὠφέλειαν. at purgans omne ac turbans in centrum ſuccos & Spiritus abducit. itaque his motibus

Præſertim bilioſis;

Vomitum enim ciet.

tibus adverſis mirum in modum fatigatur natura; nil enim ægrius ferre poteſt quam duos contrarios motus uno & eodem tempore. Hoſtis itaque acerrimus eſt plurimorum ſtomachis, præſertim ſi poſt cœnam ſtatim aut prandium ejus uſus ineatur. Atqui hoc reſpectu noxius eſt corporibus omnibus ſanis Hippocrate affirmante 2. Aphoriſm. 37. *Grave eſt hos purgare qui ſecura ſanitate fruuntur*; creber namque purgantium uſus maturam ſenectam infert, franguntur enim vires reſolutione partium ſolidarum ab hypercatharſi ſucci alibilis. Celſus quoque in ipſo ſui libri primordio *Alimenta ſanis, medicamenta ægris ſolum convenire* aſſerit. Sed detur non purgare, (quod tamen certiſſimum eſt, ut & alibi dicemus) corpus tamen alterat, quod in juvenilibus validisque ſine magno detrimento fieri nunquam poterit; humiditatem præterea abſorbet, & perfectæ conſtitutionis calorem adauget, uti ignis & Sol ſenſibiliter calefaciunt ea quæ ipſis exponuntur.

Itaque ſtomacho inimicus.

Corpus alterat.

Audiamus Platonis exemplum 2. de legibus. *Principio*, inquit, *lege ſanciemus, ut pueri uſque ad duodevigeſimum annum vini uſum prorſus ignorent.*

rent. Nempe eos monebimus, non oportere ignem igni in corpus atque animam suggerere, antequam viri effecti subire labores incipiant; furiosum namque habitum juventutis cavere oportet; deinde vino moderate utantur usque ad annum ætatis trigesimum. Quod si Plato vino juvenes interdixit, quod caloris potentia caput halitibus repleat, multisque & calidis vaporibns impleat, nimiumque corpus calefaciat, neque corpori modo, sed etiam animo damnum vel maximum ejus usu accedat, ut inquit Galenus 1. de sanit. tuend. quamobrem nedum juvenibus dandum minime vinum, quod videlicet & ad iram & ad libidinem præcipites faciat, & partem animi rationalem hebetem turbidamque reddat; anne hoc Tabaci fumus præstat efficacius? calidum est vinum & humidum, Tabacum vinum caliditate vincit, cui etiam excessui odorem istum fortem saporemque corrosivum debet. loco prę-terea humiditatis vini habet etiam conjunctam siccitatem. Qui naturalem tantummodo philosophiam gustavit, facile hinc concipere potest rem esse plenam periculi cholericis constitutionibus, quas ad febres ardentes, phreneses, & hecticas disponit, easdemque in melancholiam intempe-

tempestivam traducit; calor enim non naturalis, naturalem corporis calorem superans, eandem vastat ac destruit, ut monuimus, eademque opera intemperiem melancholicam continuo eius usu ingenerat; hinc sicca postea bilis & calida inflammatur. sed hoc sensim fit & sine sensu juvenili ætate, & simul frequenti Zythi ingurgitatione (quo utuntur nostri Tabaccarij) impediente quo minus subito hæc fiat alteratio. Dicit Galenus de sanitate tuend. *Optimi temperamenti optimi mores*: qui & integrum librum scripsit in eum finem, ut probet, affectiones mentis sequi temperaturam & constitutionem corporis. Quod tametsi intelligendum sit præcipue de originali illa temperatura quam à parentibus accepimus, sicuti tamen ea mutatur vel naturaliter cum ætate nostra, vel accidentaliter ex nimia Tabaci suffumigatione, aut alio quovis externo medio; ita & eandem magna affectuum & inclinationum mentis mutatio comitari solet. & sicut calor & acrimonia crescunt & habitant in sanguine, ita furor & temeritas in animo: incrassato jam concretoque sanguine tristis stupidusque evadit animus. hoc in nonnullis nimis est conspicuum, licet ab alijs prudenter

denter dissimulatum. Non igitur videmus quomodo nimia ista Peti ad nares & cerebrum attractio non peragatur rea eversionis perfecti status corporum & animorum, obtritis frigidorum elementorum proportiunculis ac ad calorem promotis spoliata forma pristina; idque non solùm in ipsis philocapnis sed & in eorum posteris, quum parentum temperatura & constitutio in liberos naturæ ordine transfundatur, & unà mentis adfectiones inde pendentes. *Quocunque*, inquit, doctissimus Fernelius, *morbo pater generans afficitur, idem in prolem transit.* & Galenus, *Mas formam, naturam, & essentiam dat infanti.* Quando igitur corporis humores acrem hunc calorem & siccitatem ex nimio Tabaci suffitu contraxere, pater generat filium sui similem, sed cui deest humor iste naturalis, qui vitæ illius filum protrahat, eumque ad mores ingenuos, suaves & sociabiles disponat. Audiamus Avicennam Fen. 1. p. c. *In ipsius*, inquit, *Artis potentia situm est, ut ne putredo in nobis gignatur, & ut nativa humiditas diutius perennet, ne cito ab exsiccantibus, vel urentibus caussis dissolvatur, & ut etiam quam longissime unumquodque*

Lib. 2. de signis.

Lib. de caussis morbor.

que corpus secundum tempus à nativo temperamento sibi debitum proferatur. Quibus autem id præsidijs facere Ars possit paucis post verbis explicat, triplici scilicet cautione ab Arte adhibita: una scilicet in esculentorum ac potulentorum recta administratione, in quantitate, qualitate, substantia, modo, ordine, mensura ac tempore; non neglecta interim loci occasione. Altera in putrefactionis cautela. Tertia earum rerum prohibitione, quæ nocere vitæ quum suapte natura possint, humidum radicale brevi temporis spacio dissolvunt, sicque vitam momento rapiunt; qualia sunt vigiliæ, curæ, angores, calefacientium item ac vehementer siccantium usus, unde tandem defectu convenientis pabuli exstingui nativum calorem humidumque primigenium omnino est necesse; hinc marcor & tabe deficimus. Unde merito *Tabem Galenus* lib. de Tabe, *viventis corporis ex siccitate, consumptionem esse dixit.* Ex hisce igitur commemoratis facile elici potest, quod fumus hic tabificus ad vitæ brevitatem faciat. Quum enim nativus in nobis calor instar flammæ cuiusdam humidum, in quod agit, assiduo depascatur, perinde ac accensus lychnus

Tabes quid.

oleum calore ſuo abſumit; conſequitur neceſſario, ut defectu pabuli quam celerrime, proprio vitæ diſſipato ſubjecto, vita evolet, deficiente una cum humido ipſo etiam innato calore, cujus defectio mors eſt.

Intelligitis igitur Tabaccarij fumoſas haſce fuligines Tabacinas quibus toti, ceu in profundiſſimo cœno lutulenti involvimini, ad vitam veſtram rapiendam plurimum certè momenti habere. Galenus loquens de medicinis aperientibus adſerit, eorum uſu frequenti ſolidas corporis partes exſiccari, ſanguinemque craſſum evadere ac concretum, qui in renibus exuſtus calculum generat. Hoc idem de Tabaco verè adfirmari poteſt, quo multi frequentius utuntur, quam ulli unquam hujuſmodi medicamentis aperientibus, plus enim continet in ſe caloris & ſiccitatis quam illud, atque eadem ratione plus virium ad lædendum ſana & eucrata corpora. Aduertite igitur, advertite καπνοφίλοι, ne hujus apocapniſmi nimietate extra lineam curratis, & αἴθαλοέντος τοῦ Θεοῦ aucupio vos metipſos mancipetis. Corporis bona ſunt Pulchritudo, Robur, & Bona valetudo: hanc ultimam tanquam potiorem commendans graviſſimus Autor Plutarchus, *ſanitatem*

5. de medic. ſimpl. fæcult.

fuligine obliti Dei.

Bonæ Valetudinis encomium.

tatem maximè divinum longeque blandiſsimum eſſe vitæ condimentum; pretiosiſsimamque rem ut graviſsime, ſic certe doctiſsime, affirmavit: nil hac præſtabilius, nil optatius, nil etiam jucundius poteſt inveniri: *abſque hac* (Hippocrate teſte) *nulla reliquarum rerum voluptas aut fructus.* hæc eſt quæ in hac vita utramque paginam facit; ſine hac felix nemo dicit potuit unquam; hæc honores ampliſſimos, hæc gazas & divitias omnes multis paraſangaris longè antecellit, unde ſcitum illud Horatianum; *in ſalubr. præcept.*

Non domus & fundus, non æris acervus & auri
Ægroto Domini deduxit corpore febres,
Non animo curas: valeat poſſeſſor oportet,
Si comparatis rebus bene cogitet uti. *lib. 1. ep. 2.*

Vniverſam vero ejus ſuſtentandæ rationem unus omnium optimè tradidiſſe Cicero latini eloquij & pater & princeps libro Officior. 2. eſt viſus. *Sustentatur valetudo* (ait) *notitia ſui corporis & obſervatione earum rerum, quæ res aut prodeſſe ſoleant, aut obeſſe, & continentia in victu omni atque cultu corporis tuendi cauſa, & prætermittendis voluptatibus, &c.* Quid hac ſerie divinius, quid copioſius, quid elegantius, dici à quoquam poſſit, *Valetudinis ſuſtentandæ ratio.*

possit, planè non liquet, ut qua universa valetudinis conservandæ ratio lepidissime explicetur. dignissima profecto sententia quæ mentibus inscribatur eorum qui sanitatis studiosi. His utimur à quibus natura ipsa juvatur ac reficitur: ab his cavemus à quibus noxam nos sentire percipimus; idque duce & magistra *Natura*; quæ (ut Cato dixit) *dux vitæ nostræ est optima, multis ipsa signis declarans quæ desideret, quæ abhorreat, cuique repugnare nihil prorsus est aliud quàm gigantum more cum diis pugnare*: hæc continentia in omni victu, cultu, & prætermittendis voluptatibus conservatur. Continentia corpus vegetum, salubre, firmumque reddit. eadem præstat voluptatum contemptus: est enim (ut Plato inquit) *Voluptas esca malorum*: Hanc quum non minimam ex Tabaci suffitione percipiant (si tamen voluptas hæc dici meretur) mirum quantopere sibi congratulentur, non cogitantes interim naturam lacessiri, immemoresque illius Ovidiani,

Cic. lib. 2. de senect.

in Philæb. de summo bono.

lib. 1. Eleg.

Impia sub dulci melle venena latent.

Socrates suadere solitus erat, illos cibos potusve vitandos qui ultra sitim famemque sedandam producerent appetentiam, quod ea voluptate

Plut. lib. de tuend. val.

nos

nos magis ineſcantia magnis malis inficerent, verum etenim illud;

nocet empta dolore voluptas. Horat. 1. ep. 12.

Quomodo enim non turpe ſit prorſusq; deteſtandum, prudentiſſimum animal hominem enervibus hujus fumi illecebris ita irretiri, ut neglectis valetudinariæ artis præceptis ſordidiſſimo fumo inhians totum ſe invaletudini devovendum præbeat? Appetentia privari, radicali conſumpto humido contabeſcere, febribus torqueri, aliisque infirmitatibus diverſimodis angi, an non hæc præclara voluptatis imprudenter admiſſæ præmia? Satius eſſe cum Galeno ſentimus (ſi cui acetum in pectore) ſexcenties mori malle quam talem vitam vivere. Quod ſi ita eſt (ut profecto eſt) quorſum attinet pravis hiſce fuliginibus ſeſe devovere, naturamque ad ſui internecionem atque perniciem cogere? hominum hęc ſunt, an bellùarum potius? vere Plinius: *Animalia omnia noſcunt ſibi ſalutaria præter hominem.* lib. 27. cap. 3. & recte Seneca. *Inter cauſas malorum noſtrorum, quod vivimus ad exempla, nec ratione componimur, ſed conſuetudine adducimur: quod ſi pauci faciunt nolumus imitari: quum plures facere cœperunt, quaſi honeſtius ſit, frequentes ſequimur, & recti apud nos locum tenet error* Ep. 39.

Ep. 39. *multorum.* & alibi: *Voluptatibus in consuetudinem adductis carere non possunt: & ob hoc miserrimi sunt, quod eo perveniunt, vt illis quæ supervacua fuerant facta facta sint necessaria: seruiunt itaque voluptatibus non fruuntur, & mala sua, quod malorum ultimum est, amant. tunc autem consummata est infelicitas, ubi turpia non solùm delectant, sed etiam placent; & desinit esse remedio locus ubi quæ fuerant vitia mores sunt.* Sed frustra monita Nostra,

Iuvenalis Sat. 2. 8. *dedit hæc contagio labem,*
Et dabit in plures: sicut grex totus in agris
Vnius scabie cadit, & porrigine porci,
Vuaque conspecta livorem ducit ab uva.

Vt finem faciamus, non quidem imus inficias in corporibus frigidis & humidis nimis cerebris, quæ à madore titubant, & quibus pituitæ nimietas juncta est; aut ubi succus ille rigida quadam frigoris potentia cerebrum percellit (cujus signa sunt faciei albedo, venarumque inconspicabilitas, capilli recti, stabiles, & ruffi, frigoris impatientia, & totius corporis habitus rigidus, torpor & somnolentia, os, nares, oculi, madētes, &c.) suffumigio hoc pravarum istarum ac putidarum materierum saburram evacuari posse & excludi.

Nondum

Nondum tamen omnino tutus in hoc respectu videtur nobis fumus iste exceptus, nisi cum cautione & respectu. inter præcipuum vero haberi debet, ut ad necessitatem non ad libidinem & intemperantiam utatur. parcitas adsit & modus. purgetur vero caput prius sternutatoriis ex Peti pulvere, ut alibi dicemus.

Videtur Nobis convenientius si tubuli illi vel fistulæ, per quas fumus recipitur, sint, longissimæ, quales sunt barbarorū, quibus fumum longinquo hauriunt, quales & plures meminimus uti consuetos, a'gidior enim ita redditus fumus gratiore Venere hauritur, nec vapidum adeo & acrem nidorem eructat. Cerebrum quoque quum venulis angustissimis constet ac minimis, non lubenter recipit crassa ista subfumigia penetratu difficilia, sed tenuia & calida tantummodo. Persæ ut & Turcæ Alões lignum minutim cōcisum Tabaco addunt in capitis adfectibus, ac ita per longam cannulam ex orichalco confectam (quam frigidæ imponunt aquæ, ut eò gelidius fumus pervadat cerebrum) suffitum hunc hauriunt. Sunt qui olei Anisi guttulas aliquot addant; alios vidimus qui Caryophillos admiscebant; alios alia ferosos ac frigidos capitis pectorisque humores evacuantia.

Barbarorum tubuli quales.

De Barbarorum instrumentis, sive fistulis, vel potius tubulis (quorum diversos icones in calce hujus Tabacologiæ exhibebimus) quæ Monardes narrat lib. simpl. medic. 3. nullius melius quam ipsius verbis, ut ea nobilissimus Clusius interpretatus est, potest benevolus lector intelligere. Advehuntur è nova, inquit, Hispania Tubuli quidam Cannarum sive Arundinum interiore parte quodam gummi inliti, quod mea opinione Tabaci succo infectum est, caput enim tentat: illo, ni fallor, cannam inungunt; utque tenax est, firmiter inhæret, colorisque nigri est: induratum autem non est tenax. Incenditur tubulus ea parte qua bitumine sive gummi infectus; altera vero in ore sumitur, fumusque excipitur; omnem pituitam & purulentos humores è pectore educens: hoc vero uti solent quum Asthmate se premi, & veluti suffocari sentiunt. hæc ille. & Clusius in additamentis ad idem caput. De tecta, ait, ab Anglis duce Richardo Grenfeldio anno à Christi nativitate M. D. LXXXV Wingandecaovv (quam ipsi Virginiam nuncuparunt) novi orbis Provincia, triginta sex gradibus ab Æquatore Septemtrionem versus distante; compererunt Incolas frequenter uti Tubulis quibusdam ex argilla factis,

ad

ad foliorum Tabaci magna abundantia apud eos naſcentis, incenſorum fumum hauriendum, ſive verius ſorbendum valetudinis conſervandæ gratia. Angli inde reduces ſimiles attulerunt tubos ad Tabaci fumum excipiendum: inde Tabaci uſus per univerſam Angliam adeo invaluit, præſertim apud aulicos, ut multos ſimiles tubos fieri curarint ad Tabaci fumum ſorbendum. Hæc Cluſius de Anglis. addimus Nos Belgarum, Germanorum, Gallorum, Italorum, Turcarum, Arabum, Perſarum, immo totius ferme orbis terrarum inhabitatorum magnam partem (ſi non maximam) huius θυώματος nidore ita ineſcatam, ut fœtidum hoc & olens ſubfumigium ſapidiſſimis etiam fumitionibus longè præferat. Cumprimis vero hoc thymiama apud Belgas noſtros frequenti eſt in uſu; tum etiam inter mercimoniorum genera non contemnenda Tabaci præparati mercatura, & res inter negotiatores uberrimi quæſtus, ſi fortuna, etiam mediocris, adſpiraverit; maximo profecto compendio & inſigni Hollandiæ & Zelandiæ mercatorum utilitate & fructu, qui ſiccatum & præparatum Tabacum, ut ex Indijs adportatur, in alias regiones, etiam longiſſime diſſitas

transmittunt non sine luculenti lucro. Quot mille hominum reperire est in potentissimo ac florentissimo illo Amstelodamensi Emporio (taceo Roterodamum, & reliquas hujus Provinciæ civitates) qui fortunæ primum tenuioris ut plurimum Tabaci venditione suam non solum sustentarunt inopiam, sed etiam quæ ad victum & amictum communis postulat necessitas abunde satis sibi suisque prospexerunt: immo sunt qui amplas inde divitias corraserunt. quamvis illis non patrocinemur, qui specioso Tabaccarias tabernas (addo vinarias, ne dicam cervisiarias & oinostagmatarias) exercendi titulo victum se & lucellum quoddam quæritate prætendant, quum scortis interim & lenocinijs prostituendis rem promoveant domesticam. Vt autem curiosus lector videat, quantopere mercimonium hoc Tabacinum apud Belgas vigeat; dicimus; indubitate hoc præsagiri posse ex eo, quod citra controversiam fatendum, Illustrissimos & Potentissimos Hollandiæ Ordines, modico, & tolerando etiam, in Tabacum impositio tributo (quod tamen ante dies aliquot factum intelleximus) triginta florenorum millia, & ultra, ex solo vectigali Tabacino in publici ærarij emolumentum

à mer-

à mercatoribus, qui hoc ex Indijs adportari curant, pro lubitu cottannis posse colligere.

Vt redeamus unde sumus digressi, diximus, suffitum hunc serosos ac frigidos capitis humores posse evacuare: cui tamen adversari videtur Hippocratis doctrina 5. Aphorism. 28. quæ habet. *Suffitus aromatum muliebria ciet, idemque ad alia non raro valeret, nisi capitis gravitatem adferret.* Vbi docet, Galeno in comment. subscribente, totum corpus recte suffitum iri per uterum in omnibus frigidis ac humidis dispositionibus, nisi timeremus illam quæ fit ex suffitu capitis gravitatem. ergo quum ad materiam pituitosam in cerebro stabulantem haut quaquam quæ caput gravent ac repleant, sed potius quæ sublevent requirantur; suffitus qui ex rebus caput opplentibus, ipso docente, Galeno, constant, in tali cerebri dispositione, aut in ulla quapiam usurpari non debent. *Difficultas.* *Part. negat. argum.*

Sed pro altera parte plurimi sunt Autores gravissimi magna cum laude praxin exercentes, ac docentes, qui subfumigationes in tali aut simili eventu summopere commendant. quibus non solum cottidianum experimentum sed etiam validissima ratio subscribit: quia ad inci- *Pars altera.* *Ratio.*

den-

dendum absorbendumque humorem frigidum & humidum in cerebro collectum, nulla aptiora remedia inveniri possunt ijs, quæ cerebrum roborandi atque attenuandi & exsiccandi facultatem sortiuntur. Atque Tabaci fumum talem facultatem possidere certum est; nam calefaciendi, incidendi, attenuandi, aperiendi, & referandi facultate pollet. Ergo fumus hic ore perque nares haustus ad frigida & humida cerebri excrementa resiccanda tanquam perutile remedium in hos usus est trahendus.

Notandum. Pro solutione argumenti oppositi advertendum est, multum interesse ad huiuscemodi remedij usum considerare cerebri temperamentum (ut ante diximus) & humorem qui in eo superfluit; si namque calidum illud sit, Tabaci fumo valde repletur & gravatur, cuius eventus caussa sita est in ipso partis calore (nam & calor communi nomine caloris trahit) atque etiam in meatuum calidioris capitis amplitudine, ob quam ascendentes vapores facile recipit: si vero cerebrum frigiditate & humiditate nimia laborans consimilia inter se congenerat recrementa, huius subfitu non implebitur, sed potius resocillabitur exsiccabiturque, nisi forsan ob nimiam

sive

sive nativam sive morbo contractam debilitatem quorumvis vaporum contactum absque gravitate & dolore sustinere nequeat.

His itaque sic prænotatis ad contrarium argumentum dicimus; Hippocratem in Aphorismo allegato intelligendum esse de ijs qui cerebrum admodum calidum & humidum habent aut etiam debile, & quod facile dolore gravitateque corripitur. frigido enim humidoque cerebro frigidis humidisque recrementis onusto suffitus calidus & siccans (qualis hic Tabaci est) summopere confert, præsertim per fistulam modo quem diximus exceptus. A quo tamen abstinendum ducimus eos, quorum caput ob debilitatem delicatulamque naturam non solum fumis, sed moderatissimis etiam odoribus, percellitur, ac dolet.

Ad argument. oppos. responsio.

Alia quæstio, Vtrum fumus Tabaci ventriculo ingestus humores superfluos è cerebro trahere queat?

Sequitur alia quæstio; Utrum nempe Tabaci fumus ventriculo ingestus (quem morem apud multos, imprimis nautas nostros, in usu cottidiano conspicamur) humores superfluos è cerebro trahere & purgare queat.

Part. affirmat. arg.

Pro parte affirmativa validissimæ sunt rationes; quarum prima sumitur ex Hippocr. 7. Aphorism. 30. dicente. Quibuscunque per diar-

rhœas ſpumoſa feruntur alvi recrementa, his ex capite effluunt talia. Vnde infertur, à capite adventriculum, nimirum per choanam, trahentis pharmaci facultate humores, adlici poſſe. Secunda deſumitur ex Actuario, Meſue, alijsque Autoribus probatiſſimis, Agaricum ad purgandos pituitoſos ſuccos in thorace & capite contentos commendantibus, quod plane non feciſſent, ſi caput & thorax per ventrem vacuari non poſſent. 2.

Part. negat. argum. Pro negativa parte argumentum eſt, quia, ut docet Ariſtoteles 1. ſect. probl. quæſt. 42. medicamenta poſtquam ventrem adierunt, reſolutaque ſunt, ſtatim ad venas per easdem feruntur vias per quas cibus commeat, mox quum nihilo concoqui potuerunt, ſed victrice perſtiterunt potentia, relabuntur, & quæ ſibi ſubſiſtunt ſecum detrahunt; quæ res Purgatio vocitatur. *Purgatio quomodo fiat.* Atqui à ventriculo ad cerebrum aut thoracem nullæ reperiuntur viæ per quas medicamentum purgans ad humorem alliciendum permeare poſſit:

Ergo humor in cerebro thoraceve contentus Tabaci fumo (ut purgantis pharmaci) vacuari non poterit. quam etiam ſententiam Ariſtotelis doctiſſi-

doctissimus Fernelius 3. meth. cap. 7. defendere velle videtur.

Notandum igitur pro solutione huius difficultatis, corpulentiorem huius subfumigij substantiam ad purgandum humorem in cerebro, non egredi è ventriculo, sed ibidem remanere, aut in intestinis adhærescere, indeque cognatum sibi succum prolicere; quod multipliciter probari potest. Primò, quia medicamenta extrinsecus adplicata, nempe umbilico, & umbilicaria ideo dicta, volæ manus, plantæ pedis, atque interdum naribus admota corpus purgant; at nihilominus ad humores purgandos pervadere nequeunt. Secundò, quia 1. 2. fæpe observamus, medicamenta & pillulas ferme integras post amplam purgationem rejectas, quod sanè non accideret, si ad humores familiares trahendos in totum corpus pervaderent. Tertiò, Serapionis ratio prædictis non inepte subscribit; si enim, inquit, medicamentum ad humorem longe diffitum accederet, illi familiaritate jungeretur, nec eum cuius jucunda voluptate perfruitur, detraheret, aut exturbaret, quemadmodum nec magnes ferro junctus idipsum alio trahit,

sed plane retinet ac servat. Fateri ergo oportet, fumificam quandam substantiam è ventriculo per venas aliosque cœcos & occultos ductus, non solum ad cerebrum, sed & in omnes corporis partes ἀδήλως diffundi quoquoversum.

Aristotelis opinio confutatur.

Atqui hinc constat, perperam dixisse Aristotelem, purgantia in omne pervadere corpus, & noxium humorem quasi vinctum in ventrem reducere.

Decisio quæst.

His igitur sic notatis difficultati respondemus, dicendo, purgantia ad humores familiares sibi attrahendos in corpus non permeare, sed in ventriculo manentia sua virtute ac proprietate eos ad se trahere ex omnibus corporis partibus per vias, quæ, licet nobis ignotæ, naturæ tamen cognitæ sunt.

Alia quæstio: Vtrum cerebrum exsiccari queat reliquis corporis partibus in mediocritate constitutis.

Oritur heic alia quæstio, Utrum nimirum nimietas usus Tabaci per fistulam hausti cerebrum exsiccare queat reliquis corporis partibus in eucrasia constitutis?

Part. negat. arg.

Pro negativa parte argumentum est, quia humoris multitudo aut paucitas totius corporis sequitur temperamentum à primordijs generationis contractum. ergo quum temperies totius

totius animantis sit, non autem unicæ partis, humor plane in cerebro neque in ulla alia corporis parte potest exsiccari, quin in toto corpore etiam exsiccetur.

Quod autem temperamentum toti corpori sit tribuendum, non autem uni peculiari membro, probatur ex Hippocrate 1. & 3. Epidemiorum libris, ex oculorum glaucedine, aspera voce, nigrisque capillis, totius frigidum aut calidum temperamentum colligente, quasi una pars calida & frigida esse non possit, quin reliquum etiam corpus totum ad proportionem calidum aut frigidum reperiatur.

Pars altera.

Sed pro altera parte est Galenus, ipse 2. de Temper. cap. ultim. ubi pluribus probat argumentis non esse necessarium ut singulæ corporis partes totius sequantur temperiem. Quamvis enim in corpore temperato atque optime constituto æqualis temperatura per totum reperiri valeat, in aliis tamen quæ ab hac exquisita temperie justitialique dispensatione desciscunt, id in totum verum esse non potest. immo stat esse hominem pectoris amplissimi & hirsutissimi, ideoque Leonis instar corde cali-

dum & audacem, non tamen proinde reliquo corpore calentem. Sic videmus cottidie (ut reliqua exempla prætereamus) homines plures jecore calido, cerebro vero frigido præditos, & è converso; ut mirari non liceat, si idem homo qui reliquas corporis venas turgentes obtinet, eas tamen quæ in capite & cerebro sunt exsiccatas habere aliquomodo. Hoc enim fieri posse addit Galenus, ut intemperamenti excessus in uno membro, excessus oppositi in reliquis causa sit & imbecillitas, aut unius robur aliorum firmitate aut imbecillitate compensetur.

Ad oppos. argum. respons.

Quando igitur Hippocrates (ut opposito argumento satisfaciamus) ex oculorum colore aut vocis gracilitate totius colligit temperiem, recipi potest, quasi ea in corporis totius æquali temperatura exploraverit, in qua unius partis indicia in reliquis locum habent. Vel intelligi etiam illa potest doctrina quando alia in toto corpore signa ad idem ostendendum concurrunt. Si enim, verbi gratia, adsunt indicia caloris in toto, atque eis jungitur vocis magnitudo cum pectoris amplitudine, evidens ex his signis calor totius corporis ostenditur. Quod similiter de cerebri aliarumque partium com-

plexione

plexione cum reliquo corporis temperamento comparanda debet intelligi.

Qui longis, imò annuis, usibus hunc per os & nares suffitum adsueverunt, dictum volumus, hanc suffumigationem ipsis minus nocere; *Consuetudo enim est acquisititia quædam natura*, teste Galeno 2 de motu musc. & 2 de temperam. vel est adscititius quidam habitus ex crebris unius cujuspiam rei actionibus longo usu comparatus, qui habitus consueto usu naturæ ingenitus factus est familiaris: unde illud divini Hippocratis 2. Aphorism. 50. *Quarum rerum inveteravit consuetudo, quamvis deteriores sint illæ, minus tamen insuetis malè afficiunt. est ergo adsuetorum usus suscipiendus.* Verissimum hoc axioma & extra omnem contradicentiæ aleam; in omnibus enim consuetis, ut consueta, insuetis minus noxia: ob consuetudinem enim, etiam ea quæ deteriora sunt, longo usu naturæ familiaria redduntur, ac proinde minime noxia; quod namque naturæ familiare est, innoxium esse solet. Tantum verò consuetudo valet, ut ab illa tum in servanda valetudine tum in curandis morbis magnam sit sumere indicationem, nec multo quam à natura inferiorem,

Consuetudinis definitio. 1. 2.

ut

ut Hippocrates & Galenus multis in locis insinuarunt. etenim, cum insuetis semper natura gaudeat, (ut octavo methodi adfirmat Galenus) constat, id cui se quispiam adsueverit perpetuo esse servandum: à consuetudine enim perinde atque à natura & ætate similium indicatio sumitur. Quum itaque servandam semper consuetudinem Hippocrates & Galenus adfirmarint, quanti sit periculi à consueto, præsertim longa annorum serie confirmato (quale hic est ex Tabaco per os naresve suffumigium) desciscere, illudque in contrarium mutare præsertim si repente aut immodice id fiat, perspectum hinc omnibus liquidò arbitramur: unde etiam Celsus lib. 1. c. 3. *Periclitatur & qui semel & qui bis die cibum incontinenter contra consuetudinem assumit* item: *neque ex nimio labore subitum otium, neque ex nimio otio subitus labor sine gravi noxa est*. Quum igitur hanc ex Tabaco suffumigationem intermittere quis meditatur, non temere nec subito mutanda consuetudo, ut quæ naturæ fere vim æquet. Proinde hoc fumo adsueti facilè eum ferunt; contra graviter qui præter consuetudinem eum hauriunt. Hæc efficit, ut salubria non solum nobis usui sint,

sint, sed quæ alioqui (nisi adsueta essent) essent deterrima futura, salubria evadant. Tantæ potentiæ atque virium hanc denique scimus esse, ut non solum adsumptorum malignitatem ipsa superet; sed (quod magis miremur) ipsam venenorum perniciem vincat, ut quæ venenositate sua spoliet. sic de puella napello nutrita legimus, quæ paulatim adsueta eo usa est pro alimento. Galenus 3 simpl. cap. 18. anus cujusdam Atheniensis meminit, quæ ab exigua cicutæ portione auspicata sensim progrediendo effecit, ut ea innoxie in magna copia vesceretur. Legimus de puella quadam in Colonia Agrippina quæ in trimatu parietibus arreperet araneas venatura quas voraret; eoque cibi genere oblectata insigniter aleretur. & Methridates Ponti rex quotidie sumens venenum consuetudine sibi tam familiare reddidit, ut quum sibi mortem inferre vellet, sumpto viro, neque manus Pompei veniret, exitiale toxicum innoxie sumpserit.

Avicenna 6.4 tr. 1. c.2.

Celius lib. 11. cap. 13.

Plinius. lib.25.c.2.

Profecit poto Mithridates sæpe veneno,
Toxica ne possent sæva nocere sibi.

Martialis lib.5.117.

Sleidanus lib.9 Autor est, Pappum Clementem vi diuturno stomachi vitio sublatum, quum victus rationem suasore Medico Curtio mutasset,

jam senex. Sed quid multa in re quæ cottidianis confirmatur exemplis? videmus eos qui pharmacis purgantibus sæpius utuntur majori ac vehementiori medicamenti stimulo indigere quum à mitioribus, quibus antea irritabantur, minimam deinde commotionem persentiant; experimentoque confesto comperimus, frequenti clysteriorum usum alvum sui immemorem quasi stupescere, nec aliis cedere præsidiis, ùt Albano duci evenit, cui sine enemate non respondebat alvus; nam sui quasi oblita natura totum se medicinæ familiari concrederat. Plura de assuetudinis robore qui volet, legat quæ de Thrasia & Eudemo Chio memoriæ reliquit Theophrastus libro nono de historia plantarum capite decimo octavo.

Heurn. in meth. ad prax. lib. 3. c. 19.

Cephalæa medela à plethora.

Sed ad virtutes Tabaci redeamus. In Cephalæa à plethora medicamento sius nihil quàm foliorum succus aqua vitæ dilutus naribus attractus; aut fumus per trajectorium ore exceptus, vel arida folia masticata. Confert etiam strepton ex foliis siccis naribus indendum; id mire caput allevat. succus quoque naribus sorbeatur. Sed ab his metus sit si lue venerea tacta fuerit materia morbifica, hoc enim non esset remedium indere

Cautio.

sed

sed nasum potius abscindere & oculis pericula intentare. idcirco in oculis labefactatis pax sit ab errhinis. Sequitur

Elixir phlegmagogon è capite per modum apophlegmatismi.

Elixir phlegmagogon è capite.

℞. Magist. magnet.
succini ana ʒj
hæmat.
Extract. Euphorbij. ana gr. v.
Succi Nicotianæ ʒij
Hellebori ʒs
Aquæ majoran. ʒiiij.

digerantur vase clauso dum uniantur. indies agitentur. in usu guttæ sex ore detineantur.

Refert Monardes vidisse se quendam acerbo capitis dolore defunctum, multis frustrà medicamentis adhibitis, cui quum Tabaci succum naribus præbuisset excipiendum, innumeros vermiculos delabente mucco permistos excussisse. Idem & sibi obtigisse Renealmus testatur.

Vermes è capite pulsi.

In Sternutationem nihil promptius quam Nicotianæ pulvis naribus inflatus. Valde sternutamentum (ut hoc obiter addamus) capiti confert vaporibus repleto, crassas muccagines exhauriendo ex primis ventriculi cerebris, & crassorum ex-

Sternutamentum promovet.

Not. pectorationem promovendo. Sed non temere sunt ciendа sternutamenta, nec antequam evacuaris, & non priusquam mitificationi studium suum natura dederit, maxime in cerebri symptomatis catharroicis & cataphoricis. Sunt etiam qui in hoc casu Nicotianæ pulveri alia aromata, ut rorismarini, caryophyllorum, majoranæ, aut salviæ pulverem admiscent.

Quæstio. Part. negat. argument. Sed absq; difficultate heic præteriri non potest, quæ est: Utrum sternutamentum capiti incutiat nocumentum? Pronegativa parte argumentum est. Si sternutatio caput læderet ob violentam & agitantem concussionem id efficeret. Atqui hac ratione haut quaquam potest nocere capiti, ergo adsertum est contrarium. Probatur Minor. *Sternutamentum Sternutamentum quid.* *motus est ad expulsionem eorum quæ caput molestant*, ut docet Galen. 5. de locis affect. & 2. de Symptomat. causs. cap. 4, 5. & 7. Aphorism. comment. 51. Quum enim natura omnibus & singulis partibus sensum indiderit ad noxia percipienda, & facultatem ad eadem excutienda; eæ quæ contractioni aptæ sunt se contrahendo contristantia & molestantia expellunt, & excutiunt, ut in rigore contingit, in quo omnia mem-

Expulsiones recrementorum quomodo fiant.

bra sentientia ad humorem projiciendum, sese affatim contrahentia totius corporis tremorem efficiunt: at vero ad eas corporis partes quæ ob sui duritiem contrahi constringique nequeunt, cujusmodi asperarum pulmonis arteriarum, bronchia, & capitis canales, per quas cerebrum repurgatur, alium expurgationis modum mirabilem Natura machinata est, validam scilicet confertimque factam aëris emissionem, qua is egrediens molestantem humorem secum deportaret. Fit aëris hæc emissio sternutamento. atqui sternutamentum quamvis violenter concutiens, morbis etiam acutissimis, in quibus caput aut per essentiam aut per consensum læditur, est perutile, ut Hippocrates Galenusque docent 2. prognost. 49. atque, ut ipse Galenus ait loco præcitato, pulmonis expurgationem summopere juvat. Ergo sternutatio tantum est ut cerebrum lædat, ut eius potius repurgationem utiliter promoveat.

Sed pro altera parte est Ægineta lib. 1 cap. 46, edocens; Sternutamentum in humoribus crudis circa caput contentis nihil conducere. *Pars altera.*

Huic difficultati respondetur. Sternutamen- *Decisio diffic.*

ta morbis qui thoracis aut pulmonis non sunt, valde prodesse exonerando caput, & bonum quiddam ostendere, quatenus virtutis robur præ se ferant, licet non semper sint utilia, sed tunc tantummodo quum morbus majori causſæ committentis parte vacuata jam declinaverit, ùt monuit Paulus loco citato. Alijs enim temporibus quum adhuc corpus humoribus repletum est, non parum periculi ex eorundem humorum commotione, & ad caput tractione, sternutantibus impendet. at vero debito tempore excitata non solum caput levant, sed etiam pulmonis ipsius repurgationem promovent, eo modo quem ipse docet Galenus cap. 5. lib. 2. de symptom. causſ. ubi inter alia inquit; *Sternutationes (si tamen ex catharro non fiant) maximum remedium capitis habitu repletis sunt*. Sed ad vires Peti pergamus.

Faciei ruborem castigans.

Oleum Tabaci inlitum faciei ruborem castigat. idipsum facit & ipsa herba in vino oligophoro cocta, & inter duo tenuia linteola interbastata imposita. Succus & spissamẽtum idem præstant, quibus addatur unguenti quid rosacei rhodostagmate mixti. prius tamen purgetur patiens pillulis capitalibus, ut Aureis, &c.

Ipsa

Ipsa herba in vino cocta malignas Tineas feliciter sanat, sed purgata prius bile illa melancholescente ne novus materiæ synathrismus fiat. Oleum eius idem præstat, ut & aqua, quæ singulari in hoc casu est remedio, etiam ipsa herba trita & imposita. Quod si sanies effluxerit, usu erit quod recipit. *Tineas sanans.*

Ceruſæ ʒjs. *Empl.*
Auripigmenti ʒj
Terræ cimoliæ putrefactæ
& exsiccatæ,
Mastichis, ana ʒij
redigantur omnia in pulverem tenuissimum: cribellato adde
Succi Tabaci ℔ s.
Olei eiusdem ʒij,
Ceræ,
Terebinth. ana ʒs.
fiat unguentum s. a. quo ungatur caput quod prius lixivio ex Tabaci sarmentis facto abluatur.

Terræ Cimoliæ putrefactæ & exsiccatæ.] *Cimoliam vel fullonum terram (nostris* **Volders-aerde/ Walsch-aerde**) *olle indito vitreato, & triplum aut amplius etiam aquæ inde, tunc ad ignem adhibe, nihilque omnino movendo coque.*

aqua

aquâ ubi pessum iverit, humor leviter excoletur. Solibus siccatâ iterum teratur interdiu, adjectâ aquâ, ut vespere considat. Antelucanis colo excernatur, & demum in sole, si fieri potest, trita digeratur in pastillos.

Historia. Huc referendum exemplum quod citat Aegidius Everhardus ex Monardi. Matrona quæ curam gerebat filiæ cujusdam equitis Hispalensis non immemor quæ sæpius de Tabaco multis audientibus prædicaverat, puellam suæ fidei ac custodiæ concreditam (cui caput veluti tinea quadam impetiginosa fœdum erat, cuique Ego & alij non parvam curam frustra adhibueramus) Nicotiana à Me petita curare adgressa est. nec operam lusit. Nam quum scabiem Nicotianæ foliis aspere adeo perfricuisset, ut præ dolore aliquotiens eodem die puella animo linqueretur; postridie nihil eius dolores aut clamores morata eandem curationem repetiit, donec decidentibus paulatim squammis puella sanata sit. quanquam dum adverteret squammas decidere, paullo mitius caput eius fricuerit.

Ad Lichenes. Ad lichenes quoque succus cum spissamentis valde est efficax.

Capitis pediculos enecans. Eiusdem succum misce cum semine staphidis agriæ,

agriæ, ac adipe ſuillo excipe, unge caput, ac omnes inde pediculos exterminabis.

Elegans eſt etiam hoc

℞. Cocul. Indiæ
Seminis Nicotianæ
Staphidis agr. ana ʒj.
tuſa reponantur in ſacculum qui inducatur capiti.

Phthyriaſin curans.

In Phthyriaſi etiam commendatur ſemen ſtaphidis agriæ coctum ex aquacum folijs Nicotianæ. etiam hoc, quod accipit

Empl. ad morbum pediculare.

Seminis ſtaphidis agriæ ʒj
Argenti vivi exſtincti cum ſaliva ʒj,
Olei Tabacini ʒiij
Ceræ parum.
miſce ſ. a.

Argenti vivi exſtincti cum ſaliva] *Extinguitur ſeu incorporatur argentum vivum hoc modo. Accipe argenti vivi q. v. & mortario metallico impone, diutiſſimeque cum piſtillo ferreo agita cum pauca hominis jejuni temperati ſaliva, vel pauca axungia porcina (ſi malis) aut oleo aliquo pro libitu, donec nullæ appareant ſcintillæ. ſicque exſtinctum vel diſſolutum commiſcere poteris quum refrigeratum fuerit unguentum.*

etiam exploratissimum est hoc. Coculos Indiæ vel piscatorios accipe, hos misce cum succo Nicotianæ & suillo adipe excipe.

Porriginis medela.

Porrigini (quæ & Furfuratio & πίτυρίασις dicitur) quum à toto corpore cursum suum in caput flectit ichorosus succus, medicina fiat ejusmodi. Lavetur caput decocto Nicotianæ herbæ, rad. oxylapath. florum melilet: furfurum linamento exceptorum. Loto siccatoque spongia capiti adfricetur aqua Nicotianæ in qua salis ejusdem particula dissoluta fuerit, vel ungatur oleo amygdalino, & ovorum succo, Nicotianæ mistis, aut fiat inlitus ex unguine Tabacino cum oleo in quo folia eius sunt insolata, abluto prius capite decocto ejusdem.

Achores curans & purgans. item Favum.

Curantur Achores succo Peti; & Favus eidem remedio cedit, sed purgatis prius succis illis salsis & nitrosis humoribusque hunc fœtum alentibus. Nobilis Heurnius accipit

Olei hypericon.
juniperini, vel
de lateribus ana ʒiij.

hisce diu immacerat rancidas nuces contusas, & semen Nicotianæ, myrrham, sulphur, fuliginem furni, argentum vivum, lythargyrum,

rum, & dum abſtergendum interdum quid æruginis.

Dentes dealbans.

Sal Tabacinum in dentibus dealbandis miræ potentiæ eſt. Et quoniam ſæpius ſalis Peti in hoc libello fit mentio, eius conficiendi modos aliquot hic ponemus.

Salis ex Tabaco extrahendi primus modus.

Collige Nicotianam cœlo ſudo, exure in foco ab omni ſorde ſcopis repurga o (ali prius inſolant: poterit etiam in umbra deſiccari) Modus uſtionis eſt, quousque herba ambuſta in quodam veluti pane cohæreat. quod ſi ultra progrediaris, urendo, ad incinerationem usque majorem Salis menſuram conſequeris. poſtea in factili aquam huic pani vel cineri claram limpidamque ſuperfunde, & igni, ut aliquot horas efferueſcat, admove. demum effunde in aliud vas, uti reſideat, relictis fæcibus. tandem per pannum lineum tranſige; & quod transactum erit igni redde paucorum carbonum, quo exhalet aqua. Sal in fundo philoſophorum ſubſideat.

Secundus modus.

Alius modus. Nicotianam ſiccam combure. cineribus aquam adfunde, coque ſpacio ſesquihoræ. qua effuſa novam aquam iterum infer: idque totiens dum ſaporem aqua exuit.

Hinc aquam per cilicium depura, vel vaſe inclinato effluat, & lento igne exhauriatur.

Tertius modus. Alius modus. Herbam Peti ante, ut diximus, ſiccatam in fictili operculo ſuo clauſam pone exure longo aut valido igne donec in cinerem albiſſimum redigatur. hic enim color perfectæ calcinationis ſignum eſt. Poſtea in aqua pluvia fac in vaſe vitreato efferueſcat cinerum pleno locato, cinerum (inquam) cribatorum. Bulliat igitur usque ad conſumptionem quartæ partis aquæ. Subſidat deinde aliquo tempore, effundatur in aliud vas vitreum amplum formæ concavæ, in quod immittas linguas filtri novi purique, per quas (ratione vacui non dabilis) aſcendet Aqua clara, ſalſa, deſcendetque in alia vaſa recipientia. Ubi ceſſaverit filtratio, evapora illam igne ſuavi in vaſe vitreo; & Sal reſtabit in fundo clarum ſincerumque.

Quartus modus. Alius modus. Collige Petum, tere viride, deſtilla aquam per alembicum; calcina fæces vaſe clauſo igne mediocri, quousque in cinerem ſiccum vertantur; ſitque ignis cautione materia privetur propria & radicali humiditate, quæ non poſſet amplius niſi vitrificatoriam dare fuſionem. Aquam redde ſuæ

mate-

materiæ. inhuma in fimo vel balneo dies aliquot. effunde ut supra. cave ne fæces turbentur. deinde filtra. postremo evapora filtrationem.

Nos ex cineribus quibus aqua est extracta, ex relictis item unguenti Tabacini fæcibus, salem extrahimus.

Chrystallini quoque lapides ex hac planta eliciuntur, eiusdem cum sale potestatis. Tabacum tusum in cucurbita vitrea digere per dies quindecim in fimo. Destilla, ut cineres siccentur in fundo. Tusis his adfunde aquam destillatim ad digitos quatuor. macera in balneo per dies octo. destillando ignem per gradus quousque nulli prodeant spiritus. ex distillato separa phlegma. Cinerem relictum calcina lento igne per dies aliquot. Calcem imbibe phlegmate quod abstraxeras. Putrefac in balneo. *Lapilli crystallini ex Tabaco.*

In suffusione oculorum elegans remedium est, si (purgato prius humore peccante) fumum Peti sæpius accipiat oculus æger, & sanus interim, (ne in eum irruat materia) claudatur; oculusque frequenter œsypo madente ab aqua ejus tepida abstergatur. *Oculorum suffusiones expurgans.*

Succus cum pauco melle oculis inditus ad eo-

Oculorum cicatrices extenuans.

rum cicatrices, quæ plerumque ulcera sequi solent, præclare facit, addendo aliquid myrrhæ vel sacchari chrystallini. Idem facit Aqua ejus stillatitia, quæ & in discutiendis oculorum maculis mirifice valet, si sæpius ea abluantur; sed guttatim fovendus oculus.

Oculorum maculæ.

Rhyas.

Rhyas quoque curatur pulvere Tabaci succo caruncula adposito. In oculorum etiam epiphoris (quos Celsus pituitæ cursum seu impetum, vulgus autem medicorum Lacrumam vocat) singulare remedium est herbæ siccatæ in nares attractio, & fumi ejus per cannulam exceptio: plures novimus qui ex adsiduo pituitæ fluxu Ἐπιφορᾷ incurrerant, pristino oculorum splendori hoc remedio fuisse restitutos, multorum antemediis, sed frustra usurpatis, quum conclamatæ fermevisionis essent.

Oculorum fluxus curans.

Visus aciē restaurans.

Succus si cottidie mane cochlearis mensura sumatur per se, aut cum vino, caligines delet, & visus aciem restituit in quocunque, cujusvis ætatis homine ubi pituita redundat. Quosdam prope decrepitos senes quorum membranæ oculares inarefactæ nullum lumen recipiebant usu Tabaci ex consilio nostro inito visum recuperasse novimus. sed fuerunt hi senes robustissimi. de-

 bilibus

bilibus enim senibus Nicotianæ fumum plane interdicimus; aridi enim plærique sunt & longa die illorum humidum quod ad visum non solum, sed & ad vitam à Natura inditum fuerat, exspiravit, ut & Galenus docet & late probat libro de marcore cap. 3. taxans eos qui humidos adserebant, idemque docet; de caus. symptom. c. 3. & 1. de sanit. tuend. c. 5. ideo etiam corpora sicca (qualia senum plerumque sunt) simile cerebrum ut plurimum obtinent, leviſſimaque habent capita, & excrementorum moderatos efſluxus, ut idem Galenus docet, lib. art. med. cap. 20. Ac proinde debilibus senibus Tabaci fumus plane non est præscribendus. *Tabaci fumus senibus interdictus, & cur.*

Succi Tabaci vel olei guttulæ tres vel quatuor tepide supino auribus instillatæ vesperi somni tempore, surditati (si à materia frigida sit) maxime conveniunt. fumus etiam eodem in casu metrenchyta auribus excipiatur, quas postea bombace obtura. *Surditatis remed.*

In dolore Aurium à flatu aut à crasso lentoque humore, materia crassa, pituitosa, digeratur Syrupo Tabacino. particulariter autem è capite per sternutatorium vel caput purgium è cineribus Peti evacuetur. *Aurium dolor.*

Quod

Aurium ulcus. Quod si Aures ulcere sint obsessæ, accipe

Succi Nicotianæ ʒj

Tutiæ ʒj

instilla tepide.

Aurium tinnitus. In tinnitu vero Aurium commendatur quod recipi t

Succi Nicotianæ

polygani ana ʒs

Tutiæ ʒj

inde auribus.

Aurium vermes. Si vero vermes Auribus irrepserit

℞. Sulphuris

Talcis, ana ʒj

Succi Nicotianæ q.s. ut fiant trochisci, horum unus solvatur aqua Peti & imittatur auribus.

Narium odorem fœdum corrigens. Fœtori narium ob ulcera inveterata & pariter corrosiva confert idem succus lana vel xylino exceptus & immissus.

Polypum curans. Si Polypus nares infestaverit, Nicotianam leviter tritam malo adponito, naribusque fumum haurito. triduo quatriduove polypus excidet, & ubi exciderit, dies tamen aliquot continuato, donec radices ejus sint perfanatæ. Feliciſſimus practicus Felix Platerus fumum solummodo Peti affecta

affecta polypo nare excipere jubet. Hiſtoriam adfert doctiſſimus Monardes. Quendam, inquit, novinarium ulcere laborantem, è quo ſanies manabat non ſine contagij ſuſpicione. Meo conſilio inſtillavit foliorum Tabaci ſuccum: à ſecunda inſtillatione multi vermes exciderunt, deinde pauciores, & poſt aliquot dies ſanatum eſt ulcus: ſed quæ eroſa erant non reſtituta. *Hiſtoria.*

In Lethargo præparetur materia (ſi præparari poteſt) cum Syrupo Tabacino, de Betonica, & Stœchade cum aquis vel decoctis eorum: & evacuetur caput ſternutatorio ex Peti pulvere; hoc enim hoc in malo ſanitatem præclare promovet: verum id continuo faciendum non eſt, quippe vires laborant, & adhuc magis caput repletur. Errhinum fiat ex foliis Nicotianæ ſiccatis, naribus folij parte indita. Apophlegmatiſmi quoq; quoniam heic locum prę cipue habent, remedio erunt non inutili. maſticetur ipſa herba, aut involuta linteolo manducetur, vel in pulverem verſa convenienti aliquo liquore excipiatur, ac in trochiſcos redigatur; vel ſolus Tabaci ſuccus hic proderit. hi capitis muccacines parant. Quod ſi diuturnũ malum, ad dropacem ſurgendũ, prę clare enim *Lethargum præparantia & purgantia.*

materiam resolvit, & sopitam Naturæ vim exstimulat: fiat Emplastrum ex pice, Tabaci pulvere, & Euphorbio s. a. extendatur in ovilla pelle. anne etiam suffitus Tabaci hos excitaret?

Experientissimus Heurnius Lethargicis præscribit Thuris ʒs.
Theriacæ ʒj
Bacc. laur. ʒs.
Fol. Nicotian. pj.
Sulphuris parum,
Aquæ vitæ cochlear
Coque in ℔ ij aceti. calidum impone capiti.

Vertiginis curatio. Vertiginis malum si à pituita capite congesta & flatu obortum fuerit, curetur sternutamento ex Tabaci pulvere; hoc naturæ vim exstimulat, vapores evacuat ac reprimit, materiamque pituitosam incidit & attenuat. A stomacho pituita lenta referto si obvenerit, paretur cum Serapio Tabacino, & inlinatur ventriculi regio oleo eius. Si in ipso capite halitus procreetur qui sinus infarcit, errhinis & apophlegmatismis ex eiusdem foliis incumbendum; vel fiat masticatorium ex eisdem. Si caput purgium velis ex diversis concinnatum,

Caput purgium in Vertigine.

℞. fol. betonicæ
salviæ

salviæ
majoranæ
Nicotianæ ana Mj.
rad. iridis ʒs.
terantur omnia simul, superfundendo deinde vini alb. ʒiiij. exprimatur succus, & fiat caputpurgium.

Catapotia in vertigine.

Si pillulas malis,
℞. Specier. hieræ picr.
Diambræ
Diagalang.
Diamargar. frigid. ana ʒs.
Seminis Nicotianæ
agni casti ana ʒj.
cum loch rad. cichorei fiant catapotia parva. Vtatur quatuordecendio continuo sumendo post auroram pill. iij. vel has,
℞. Pill. hieræ picræ Gal. aggregat.
Agarici trochiscat ana ϑj
Syrupi Tabacini q. s.
fiant pillulæ,
sumat quum à ventriculo vapores mobilis cerebri spiritus turbant.

Stomacacen emendans.

Singulari etiam remedio est adversus oris

affectum quem noſtri **Scheur-buyck**/ dicunt, ſi frequenti collutione abluatur aqua Nicotianæ ſtillatitia; quod experientia frequens comprobavit.

Pillulæ ad Stomacen.

Doctiſſimus D. Pavvius p. m. præſcribebat pillulas quæ capiunt.

Caſtorei ſubtiliſſime pulverizat. ʒ iij
Theriacæ opt. q. ſ. ad incorporandum;
fiat maſſa quę malaxetur Syrupo Tabacino:
forma catapotia parva ex ſing. ʒ j. N xii:
ſumat pill. unam mane jejuno ſtomacho.

Tonſillarũ ulcerum curatio.

Ad Tonſillarum ulcera optime facit ſuccus aqua mellis meraciore dilutus, quibus caninum ſtercus miſce cum cineribus ex nido hirundinis.

Aphthas ſanans.

In oris ulcuſculis, quæ Aphthas vel Lactucimina vocamus, inſigni remedio erit, ſi ſuccus cum melle decoquatur aut ſaccharo, decoctoque os ſępius colluatur. Vel hoc quod habet

Aluminis uſti
Thuris ana ʒ j.
balauſtior.
gallar. ana ʒ ij
Syrupi Nicotianæ q. ſ.

Ad gingivarum ulcera.

Gingivæ ſi ulcere occupentur maligno id rhodoſtagmate & ſucco granatorum abluatur, vel Peti-

ſicca

ſicca deinde cum pulvere Nicotianæ: quod ſi malignitas adfuerit, adde quid aluminis: ſi vero malignæ & exulceratæ partes in putredinem abeant, inſignis eſt ſuccus Nicotianæ & pimpinellæ cum ſaccharo aut melle. Si fiſtulam fecit arroſio abluatur decocto Nicotianæ & aluminis. A materia frigida ſi Gingiva dolet, detineatur in ore acetum in quo Peti folia decocta ſint; vel eius pulvere aqua vitæ ſubacto Gingiva infricetur. Quod ſi ulcus adſit malignum adhibeatur aqua Tabaci cum decocto roſarum: poſtea Peti pulvis inſpergatur.

Gingiva fiſtula.

Gingivæ dolorem placans; & ulcera ejusdem emendans.

Succus pondere duarum unciarum interpolatis vicibus ſumptus, vehementer ſupra atque infra aquam atque pituitam purgat: ideoque Epilepticos ſanat ſi malum antiquatum non fuerit. quod experientia Nobis in pluribus compertum atteſtamur.

Epilepticis ſuccus conveniens.

Folia ſub cinere fervido calefacta regionique ventriculi admota, quotiens opus fuerit repetendo, crapulam nimiamque repletionem arcent. Eadem ratio eſt pulveris foliorum exſiccatorum, ſi, quantum indice & pollice comprehenderis, cochleari uno aut altero aquæ vitæ, antequam lectum ingrediaris, admiſceas.

Crapulam arcens.

Faucium ulceribus mederi.

Gurgulio, palatum, aut alia faucium pars carie aut ulcere si occupata vel suppurata, colluatur gargarismate quod recipit.

℞. Syrupi Nicosianæ ʒij
Diamor.
Syr. rosar. ana ʒj.

Usu est etiam compertum quod sequitur,

℞. Aquæ Petroselini ℔ j
Solani ℔ s.
Sublimat. ʒij.

bulliant in vase vitreo donec dissolutum sit sublimatum. deinde ab igne semoto vase permittendum refrigerari ac fæces subsidere. Defæcata aqua servetur usioni.

Ranulæ cura.

Ranula quæ à pituita est, aperiatur scalpello utrinque in parte dextra & sinistra, quo humor (ovi albumini non absimilis) exeat. Fricetur postea Sale Tabacino & gallis immaturis, cumque ovi albumine pulvis Nicotianæ in linimenti formam redigatur, & obducatur Ranulæ, expuat postea æger & cum decocto foliorum Tabaci os sæpe colluat, vel fumum sorbeat.

Dentium dolori remedium.

Cum aceto decocta dentique dolenti adplicata fidum est in odontalgia remedium. pituitam enim solvit eiusque sobolem, nempe dolorem,

rem, placat. Commode etiam utimur solo Tabaci fumo auribus insufflato, quas bombace postea obturamus. Huc referendum quod de Tabaci in hoc adfectu viribus refert doctissimus Heurnius in sua ad praxin methodo: cujus verba heic ponam. Quum ante annum vehementer ex dente laborarem Nicotianam ex aqua decoxi adjectis chamæmeli floribus, tepidi huius decocti cochlear ore tenebam, exspuebam, ac idem agebam horis duabus: dolor mitescebat. postridie quum ex more meo hortulum in suburbanis accessissem, inclinatoque capite graminis quid evellerem, liquor croci flavedinem referens copiose è naribus meis effluxit Nicotianæ odorem referens, ac omnis dentium dolor evanuit. *Historia.*

Philippus quoque Mullerus in mysterijs suis medicis præscribit aquam ad dentium dolorem, quæ accipit *Aqua ad dentium dolorem.*

Philon. Roman.
Cort. rad. papav.
Rad. pyrethr.
Fol. Nicotianæ
Piperis long.
Sem. hyoscyam. ana ʒ iij
Opij Thebaic. ʒ s.

mace-

macerentur omnia spacio 24 horar. in ℔ j s. spiritus vini deinde per B. destilla, & aqua teneatur in ore.

Ad brancocelen. In Brancocele, (qui tumor est in faucibus oriens cum dolore capitis) optime confert gargarismus qui recipit.

℞. Rad. pyrethr. ʒ j
Succi perficariæ, vel
prunellæ ʒ j
Nicotianæ ʒ ij
Oxymell. squillitic. ad pondus omnium.
commiscentur.

Vel. ℞. liquoris mumiæ ʒ j
Succi Tabaci ʒ j
aceti communis ʒ iiij
fiat mixtura.

Liquoris Mumiæ] *de confectione liquoris Mumiæ lege Quercetani pharmacopœam dogmaticor. restitut. de Chym. operat. cap. 25.*

Ad Asthma. In Asthmate Syrupi Nicotianæ unciæ adde liquiritiæ pulverizatæ scriptulum: vel sumat æger cottidie semidrachmam pulveris pulmonis vulpis cum Syrupo Peti & pauco methridatico. his enim opus est ut pulmo robur ducat. attenuant hæc aperiunt & flatus discutiunt.

In

In crassa quoque materia magno sunt solatio errhina ex succo Nicotianæ. Proba etiam est potio theriacæ ex aqua Nicotianæ destillata.

Celeberrimi nominis ac recolendæ memoriæ doctissimus practicus Iohannes Heurnius præscribit Syrupum ad Asthma protherapeuticon quod accipit

Asthmatis curatio præservativa.

Nicotianæ siccæ M iiij
Hyssop.
Calamenth.
Prassij ana M. s.
Capill. Vener.
Scabios. ana M. j.
Ficuum sicc.
Dactyl. pingv. ana N. x.
Fœnugr.
Rad. apij, &
fœnicul ana ℥ s.
Sem. anisi,
fœnicul.
urtic. ana ℥ s.
Rad. ireos ʒ ij
glycyrrh. ʒ x.

coquantur in ℔ iiij aquæ usque ad tertiam, & adjecto melle & saccharo fiat Syrupus. Sumat

bis die, mane & vesperi cochlearia duo aut tria.

Alium è Tabaco Syrupum præscribit doctissimus Augenius:

Syrup. Peti.

℞. decoct. fol. Peti,
Sacchari fini ana ℔ j s.

fiat Syrupus optime coctus, de quo exhibeatur lambendo cum mulsa dilutâ facta ex decoctione hordei, sumendo uncias duas huius Syrupi & quatuor mulsæ.

Alia Syrupi compos.

Alius Syrupus magis expectorans;

℞. rad. helenij
polypod. querc. macerat. in vino albo, dulci, horis duodecim, ʒ ij
passular. Corinthiacar. ʒ s.
Sebesten N xv.
farfar.
pulmonar.
fol. satureg.
Calamenth. ana M j.
folium unum magnum Tabaci,
liquirit. rasi. ʒ ij
sem. urtic.
bombac. ana ʒ j s.

coquantur in mulsa. Utitor hoc addendo Oleo sulphuris hac portione.

℞. Syr.

℞. Syr. præscript. ʒ iiij
Ol. sulph. arte chym. extract. ʒ j.
misce pro Eclegmate.

Olei sulphuris] *id fit per artem. Sulphur vivum pulveratum immiscetur pani semicocto è furno extracto, reponiturque donec perfecte coquatur; postea exprimitur torculari. exit succus rubicundus. Vel fac lixivium forte ex calce, ut ovum innatet. coque ex eo sulphur. pinguedinem abstrahe.*

Pulveris Peti usus in Asthmate.

Commendatur etiam summopere ab aliquibus solus pulvis Nicotianæ drachmæ pondere cum decocto aliquo pectorali per dies plures exhibitus.

Alia Syrupi compositio.

Sequitur alius Syrupus è Peto compositus.

℞. Succi Peti depurati ℔ ij. s.
Hydromelitis simpl. ℔ j.

in quibus macera per duos tresve dies ad ignem in B. M.

Fol. Hyssop.
Polytrich.
Adiant.
Flor. Tussilag.
Stœchados,
Violarum,

bugloss. ana p ij.
Sem. bombac.
urticæ
card. bened. ana ʒ j
Fol. Senæ ʒ iij
Agarici recent. trochiscat. ʒ j
Cinnamomi,
Macis,
Caryophillor. ana ʒ j

deinde fortiter exprimantur digerantur denuo ad perfectam fæcum depurationem in ℔ j s. Colaturæ adde Sacchari ℔ j s. coque in Syrupum. Dosis ʒ j s. vel ʒ ij ad summum.

Vinum in cura Asthmatis selectū.

Vinum quoque pro sanando Asthmate ab Horatio Augenio viro probatissimo quo pater eius felici cum successu semper usus est, huic ad ducitur. Habet.

Vini melicrati ℔ x,
Pulveris fol. Tabaci exsicc. ʒ j s.
Rad. polypod. minutiss. concis. ʒ iij
helenij remoto meditullio ʒ iiij

macerentur hor. 8. postea colentur per manicam Hipp. vocatam. conservetur in loco frigido. Dantur ʒ vj pro vice singulis diebus horis

horis ante prandium quinque. poterit etiam ante lecti introitum exhiberi.

Aliud è Peto simplex Syrupum Quercetani. *Alius Syrupus.*

℞. *Succi Tabaci* ℔ iiij.
Hydromel. simpl. ℔ j
Oxymelit. simpl. ʒ iiij.

omnibus simul mixtis in matracio vitreo capaci fiat digestio in B. M. per 2 vel 3 dies, interea temporis crassior sedimenti portio in fundo vasis apparebit: tunc per inclinationem magna industria, ne turbida fiat materia, separabis purum ab impuro, hoc est, crassum illud sedimentum à claro & pellucido liquore. quo iterum in nova digestione posito, in cæteris progredieris ut supra, donec materia ab omni fæculentia depurata fuerit. adde postea Sacchari ℔ ij, & in *Syrupi* consistentiam decoque.

Nota. *Succus Tabaci opus habet perexquisita & ingeniosa digestione, qua sola fere omnium rerum correctiones, dulcorationes, & contemperationes perficiuntur, ac omnes acres, malignæ, ac venenatæ, qualitates secernuntur ac tolluntur. Cujus rei evidens habemus testimonium in Helleboro, Tithymale, & Esula minori,* *Cautio.*

in quibus per hanc ſolam rationem varia ac celeberrima concinnantur remedia. Hoc inſuper in Tabaci ſucco manifeſte evincitur, qui licet potens ſit in provocando vomitu, & in corpore tam ſuperne quam inferne perturbando; digeſtionis tamen interventu in Syrupum abit præſtantiſſimum adverſus omnes affectus Aſthmaticos, in quibus pulmonum bronchia pituita craſſa ac viſcida adeo infarciuntur materia, ut intercepta reſpiratione ſuffocationis periculum immineat. In quo caſu Syrupus hic Tabacinus rite præparatus & adminiſtratus mira præſtat. Cerebrum inſuper à catharris (ut diximus) ſive fluxionibus ſeroſis ac frigidis liberat.

Doſis Syrupi.

Doſis ejus eſt dimidium cochleare tantum; ubi tamen à principio ſumma opus eſt circumſpectione; poſtea vero doſis augenda erit. Præterquam quod pectus mirifice evacuat per ἀναλάθαρσιν per inferiora quoque potenter educit.

Syrupus Tabaci officinarũ.

Alius Syrupus officinis vulgaris.

℞. Succi Tabacini depurati ℔ iij
Sacchari clarificati ℔ j ſ.
decoquantur in Syrupum.

Nota.

In Syruporum compoſitionibus hæc notes circa vaſa. Nunquam ſucci in vaſe æreo, ſtanneo, aut ex orichalco

orichalco confecto pro biduana residentia adservari, sed vel in lapideo, aut saltem testaceo vitreato; alioquin statim aruginem sapiunt noxamque ingentem contrahunt.

Ceratum etiam pectori admoveri poterit, quod humoris intus contenti multitudinem minuat, frigiditatem attemperet, crassitiem tenuet, & cruditatem devincat; cujusmodi est quod *Ceratum pro Asthmaticis.*

℞. Empl. fil. Zachariæ.
de melitot. ana ʒ j s.
diachyl. ʒ s.
ol. de capparib.
nardin.
amygdal. dulc. ana ʒ vj.
pulveris Nicotianæ ʒ iij.
ceræ q. s.
fiat ceratum s.a. quod extendatur in linteo crudo magnitudinis debitę; adplicetur toti pectoris regioni.

Aqua Peti ad Asthma.

Asthmaticis etiam opitulatur Aqua Nicotianæ cum Aqua Euphrasiæ cottidie jejuno stomacho pota, ut expertus est Dn. Iarnacus Rupellæ gubernator (quem Nicotius habebat regis Catholici consiliorum ac negotiorum conscium) quem in primis huius herbæ participem esse voluit.

luit. Hic ergo regiis epulis una cum Legato accumbens Asthmaticum se hoc modo omnino curasse adfirmavit.

Aegros nonnullos Asthmate vexatos, scribit Monardes, ex India Occidentali aut Peruana regione redeuntes, observavi folia viridia mandentes, & succum inde promanantem sorbentes ad purulentas materias expellendas: qui licet inebriarentur, plurimam tamen inde utilitatem sensisse adparebat, quum ad pus, tum ad pituitam pectori inhærentem educendam.

Fumus Tabacinus Asthmati conducit. Quæstio.

Fumus quoque Tabacinus per fistulam exceptus Asthmati mirum confert in modum. Sed heic apotelesma obiici potest, Quicquid caput replet, eius usus in omnibus affectibus catharrosis prohibetur. Atqui Asthma sæpissime à capitis catharro proficiscitur, vel si aliunde oriatur, saltem ex capitis gravedine & destillationibus semper augetur & incrementum sumit. Ergo Nicotianæ fumus Asthmaticis vitandus.

Part. negat argum.

Part. alterius argum.

Pro altera parte argumentum est validissimum. Quicquid scindit, attenuat, calefacit, & pectus expurgat, id Asthmaticis magnopere confert. Hic fumus habet magnam calefaciendi, scindendi, & attenuandi potestatem, pectorisque

risque repurgandi vim. Ergo Asthmaticis convenientissimus merito censeri debet.

Hæc difficultas facile amovebitur, si dicamus, multum interesse spectare considerareque tempus constituens paroxysmos Asthmaticos & intervalla eorum. Si enim anhelosus insultus instat, fumus Nicotianæ est periculosus, utpote caput replens, ac destillationes promovens. Si vero declinatio paroxysmi exspectetur; quando iam humor qui defluxit in pulmones præ crassitie exscreari nequit, neque novæ fluxionis imminentis timor supereſt, fumo Tabacino extenuari atque ad expectorarionem præparari debet.

Alia quæstio. Iterum infertur alia Quæstio; Utrum Peti fumus quatenus exsiccans & absorbens in curatione Asthmatis sit sucipiendus?

Part. negat. arg. Pro negativa parte argumentum est; suffitus enim potenter exsiccans, qualis Tabaci est, Asthmaticis nequaquam convenit, ut ex multis Hippocratis Galenique locis evidenter satis apparet. Ergo talis fumus, vel tale subfumigium in curatione Asthmatis non est præscribendum.

Pars altera. Sed pro altera parte sunt Mesuë, & Avicenna, viri gravissimi, prædictam suffumigationem

ad inveteratum Asthma debellandum tanquam strenuum remedium commendantes.

Respons. Ad argumentum igitur oppositum dicimus; suffumigium istud licet non parvam adstringendi vim fortiatur, tenuiores tamen sui partes tantùm in fumum resolutas emittere, quibus attenuare magis & absumere, quàm incidere conspiciuntur. Nec obstat eius exsiccans vis ac potentia; non enim pulmonis bronchiis humoribus adhuc refertis, est usurpandum, ut diximus alibi, sed in intervallis tantummodo quando transacta præcedentis paroxysmi declinatione, & plurima facientis materiæ morbum parte repurgata, minima quædam ipsius portio adhærescens mordicus, & expectoranti naturæ non cedens, resiccari absumique postulat.

In Angina cavendum à fumo Tabaci, & quur. Venimus ad Anginam in qua cavendum à suffumigio Tabaci, quamvis concitato pituitæ rheumate concedi quidem posset, sed non tuto: emeticus enim est, ut diximus ante, hoc est, vomificus, & vomitus sæpe ingens distentione ac præfocatione peremit, inquit Cælius Aurelianus. Idcirco magna cautione exhaurientia in hoc adfectu

Cautio. sunt exhibenda, succos enim in rheuma irritant, cavendum vero maxime ne à capite effluens

fluens materia fauces riget. Cumprimis ab hoc cautio sit ubi pestifera Angina in vitio est, nam illa humectam vim penitus reformidat. In principio Anginæ pituitosæ levibus adhuc querelis adfecto ægrotante utiliter adhibetur quod accipit *Angin. pituitos. remed.*

Fol. Tabaci exsiccat.
Summitat. calamenth.
rubi ana Mj.
Passular. cum arilis contus. ʒj.
Dactylor. N. iiij.
Rosar. rubr.
Hordei integr. ana pj.
Baccar. myrth. ʒj.
Liquirit. ras. ʒiij
fiat decoctio ad ℔ j.
Colaturæ adde
Syr Nicotian. ʒij
Diamor. ʒj
Dianuc. ʒvj.
misce fiat gargarisma.

quod si adfectus ad naturam declinaverit schirrosam, adjicies in fine *Synapi*, Myrrham, & similia. In quo etiam casu gargarismatis loco poteris pulverem tenuissimum Tabaci, Sinapios, & *Angina schirrodes quid requirat medecaminis.*

piperis ana, in partem adfectam insufflando transmittere.

Gargarismus in Angina suppuratoria.

Quod si schirrus ad suppurationem tendat, gargarismus fiat hunc in modum.

℞. passular. perpurgat. ʒj
pulveris Nicotianæ ʒiij.
Caricarum pinguium paria iiij.
Sem. altheæ, &
Lolij ana ʒj
Lithospermat. ʒij
fiat decoctio in hydromel.

colaturam tepidam ad gargarizandum præbe.

Vlcera puerida Angin. expurgans Gargar.

Si vero post puris evacuationem putrilaginosum quiddam & sordidum præ se ferat ulcus, Gargarisma exhibeatur sequens.

℞. Nucum cupress. contus. par. j.
Rad. aristolochiæ long. ʒj.
ireos Florent. ʒs.
Fol. Nicotian.
Agrimon.
Polytrich. ana Mj.
Lupin. contus.
Rosar. rubr.
Hordei ana pjs.
Myrrhæ ʒij.

fiat

fiat decoctio in hydromel.

ad ℔ j. Colaturæ adde

Syr. Tabacin.

de praſſio ana ʒ ij.

Quod ſi exterius reſolvere opus ſit, cape *Topic. in Angina pituitoſa.*

Olei Tabacini ʒ j

chamæmel. ʒ s.

Unguent. dialth. ʒ iij

Pulveris nidi hirund. ʒ j.

miſce.

Pulveris nidi hirundinis] *Comburendi quidem hirundines modum docet Meſue qui talis eſt. Oportet eas hirundines primo decollari, ut ſanguis earum fluat ſuper alas ipſarum: deinde pulverizetur ſuper eas ſal. mittatur poſtea in olla vitrea ſtricti orificij, cooperiatur & ſigilletur ſapientia luto, usque dum adurantur, & ſervetur cinis. Hac ex Luminari majori. Galenus quoque comburendi modum ponit. ſimiliter habet Iohannes Serapion. Poſteriores verò Medici non ſolum hirundinis cinerem ſed totum quoq; ipſius nidum cum plumis ac ſimo fuſum, & in aqua vinoq; coctũ ac per ſetaceum transmiſſum in uſum traxere.*

Ad tuſſim etiam antiquam ac difficilem mire *Suffitus ex Peto in Tuſſi.* proſeſt fumus Peti per os & nares hauſtus. Sunt

Difficultas. Part. negat. argum. tamen qui adſerere non vereantur tuſſim raucedinemque hoc fumo potius cauſſari (reſiccando nimirum, ut objiciunt, & quæ in arteria eſt membranam exaſperando) quam demoliri; in medium adferentes locum Galeni lib. de cauſſ. morb. cap. 7. ubi fumum guttur exaſperare, tuſſimque excitare tradit; & inter alias huius ſymptomatis cauſſas ponit, recrementa fuliginoſa ac fumoſa ad pulmones delata, ipſiusque arteriarum cavitates offendentia, non ſecus ac fumus easdem cavitates ſubiens, difficilis & anxiæ reſpirationis irritamentum exiſtere.

Ad oppoſ. reſp. Pro altera parte reſpondetur, tuſſim ab humoribus ut plurimum oriri pituitoſis aſperas pulmonis arterias obſtruentibus, qui quidem inciſione, attenuatione, & abſumptione indigent. Hæc autem omnia Tabaci fumum præſtare poſſe ſatis in confeſſo eſt, habet enim tenuem aliquatenus ſubſtantiam & qualitatem igneam, quum ex ſubſtantia ipſius aërea & in naturam fumi reducta generetur. unde tantum abeſſe convincitur, ut Tabaci ſuffumigium tuſſim inferre poſſit, ut potius ignea ſua ſubſtantia extenuante & abſumente qualitate illius cauſſam exterminet: Quod confirmatur ex *Avicenna* 10. 3. tract. 1.

cap.

cap. 4. ubi *dicit, craſſam viſcidamque materiam veterem anheloſamque reſpirandi difficultatem producentem, alijsque remedijs non cedentem herbarum aromatumque ſuffitu poſſe demoliri.*

Deciſio diffic.

Vt litem hanc dirimamus, dicimus, fumum quum ex rei quæ comburitur terreſtri craſſaque parte oboriatur, aëremque inſpirandum incraſſet, naturæque terreſtris participem faciat, tuſſim ex ſe excitare; ac proinde quando huiusmodi ſymptomata multum urgent, ab omni ſuffumigiorum genere ſemper eſſe abſtinendum tanquam à promptiſſimo tuſſis ſuſcitabulo. Quando tamen tuſſiendi paroysmus non inſtat, ſed cauſſa viſcida ac denſa in ſpacijs pulmonum contenta magis urgeat quam ipſum ſymptoma, ſuique extenuationem conſumptionemque poſtulet, tunc ſuffitibus ex ignea natura conſtantibus (qualis Tabaci eſt) non exiguam utilitatem adferri poſſe.

Viſcida thoracis promovens.

Si viſcidum ac lentum pus in thorace contentum ſit, incoquatur Tabacum ſero lactis; hoc pus abſterget & ad exitum diſponit. idem facit & Syrupus. Doctiſſimus Heurnius ſuffitum eius cum ungula caballina, iride, thure,

vel

vel ſulphure commendat. Ad eundem etiam uſum & faciliorem materierum reſolutionem, maxime ſi flatuoſum quid prætervaluerit, proderit fomentum quod accipit

Fomentum.

Flor. chamæm.
melilot.
Sem. fœnugræc.
Ficuum.
Malv. cum rad. quantum pro indigentia viſum, Rad. lilior.
altheæ ana ℥ ij.
Herbæ Tabac. M j.
abſinth.
abrotan. ana M s.
Flor. ſambuc. p j.
bulliant in vino & aqua ana.

Oxymel Tabaci.

Proderit etiam oleum Tabaci inlitum.

Oxymel pectorale è Tabaco polychreſton in thoracis, ventriculi, totiuſque corporis pravorum humorum ſuburram exhauriendo deſcribit doctiſſimus Quercetanus.

℞. Fol. Nicotian. ad ſolem exſiccat. & pulveriſator. nodulo incluſ. lineo ℥ js.
Rad. iridis ſicc. & in taleolos ſect. ℥ j.
Polypod.

liqui-

liquirit.
Sem. cartham. contuſ. ana ʒ ij.
Spicæ nard.
Thym.
Epithym.
Hyſſop.
Menth. ana M j.
Sem. aniſi
Fœnicul.
Card. benedict. ana ʒ iij.
Flor. tuſſilag.
bugloſſ. ana p j.
Fol. Senæ ʒ ij.
Agaric. trochiſcat. & in nodulos incluſ. ʒj,
Nucis moſchat.
Caryophyll.
Cinnamom. ana ʒ ij.

Contundantur & macerenter per triduum in aceti paſſulati & ſambucini ana ℔ ij. deinde coquantur, exprimantur, & clarificentur, addendo mellis optime deſpumati ℔ j s. coquantur denuo ad bonam conſiſtentiam. Vſu poſtulante præbe cochlearia aliquot per ſe, vel cum decocto aliquo pectorali.

Aliud Mel Tabacinum. ſimplex.

℞. Foliorum Tabaci ʒ s.
Aquæ plantagin. ℔ j s.
coquantur lento igne: colaturæ adde
Mellis optimi ʒ v j.

Phthyſicis, hydropicis, & dyſentericis confert. pituitoſos ſuccos è ventriculo ſubducit. tuſſi, deſtillationibus in fauces & gravedini utile remedium; ſed bilioſis bellum indixit.

Fumus Peti confert Phthyſicis, ut & Serapion.

Mirabilis juvamenti eſt fumus Phthyſicis hauſtus (niſi tamen malum fuerit antiquatum) ut & Syrupus eius ſimplex, lutredinem enim, ut dictum, in pulmonibus exſiccat, & eorum ulcera conſolidat. Singulis diebus ſumatur in multa quantitate. Refert Clariſſimus D. Heurnius tabidos quosdam hoc ſerapio multos conſtitutos. Videtur Nobis hominibus noſtris Syrupus ex ſucco Tabaci in hiſce regionibus nati utilior quam ex maceratis ſiccis ex India allatis foliis: compertum enim Nobis eſt, talem Syrupum ex recentibus noſtratibus Nicotianæ folijs confectum quosdam à Phthyſi propemodum revocaſſe. Si Serapion velis compoſitum

Syrupus pro Phyſicis.

℞. Carn. cancror. fluviatil.
limacum in aqua Peti coctar.
Pinearum mundat.

Piſta-

Piſtacior.
Amygdal. dulc.
Paſſular. Corinth.
Semin. quatu. frigid. maj. ana ℥ s.
Tabaci M j.
Hyſsop. M s.
Sem. fœnicul.
Glycirrh. ana ℥ ij.

coquantur in aqua pluviali, & adjecto ſaccharo fiat Syrupus. Aliud ex Peto ad Phthyſin Serapium vide apud V. Veckerum. Herba quoque ipſa absque ulla nocumenti ſuſpicione in pulverem redacta eclegmatis admiſceri, decoctisque huic malo convenientibus omnifariis addi poterit. Ubi vero ad ulceris adglutinationem veniendum, eam moliri non oportet, niſi exacta quantum poterit deterſione prævia. e. g.

Pulmonum ulcera adglutinans ac detergens confectio.

℞. Conſerv. roſar.
capill. Vener. ana ℥ j.
Pulv. Nicotian.
Symph. ana ℈ j.
Boli Armen. præparat. ʒ j.
Syr. Nicotian. q. ſ.
miſce fiat confectio.

Tabaci foliis ſulphuris flores addunt quidam,

Cautio. *ut fumus eo fortius in ulcera agat. Sed modus esto talis, ne, dum festinamus sanando, agrum perdamus.* Os quoque sæpe irrigetur Syrupo Nicotianæ cui insit sulphuris flos, vel pulvis Haly contra Tabem, vel pulvis pulmonis vulpis.

Empl. in initio Phthyseos ad facilitand. sput. Ab initio ad facilitandum sputum admoveatur pectori Emplastri quædam forma mollissima ex butyro recente cum pauca hordei & seminis lini farina, addito pulveris Nicotianæ pluſculo. Quum vero repurgatum ulcus consolidari postulabit, Oleum myrrhinum thoraci admoveatur Tabaci pulvere mixtum.

Difficultas. Part. negat. arg. Interijcienda heic quæstio; Utrum Tabaci fumus (ut supra docuimus) conveniens sit Phthysicis? quippe quum calefaciat & siccet morbificis caussis est adnumerandus. Atqui Phthysis absumptionem exsiccationemque præ se fert cum hectica quadam caliditate conjunctam. Ergo fumus ex Tabaco illius cautioni conducere nequit. immo, tantum abest ut prosit, ut etiam magnopere noceat.

Decisio difficult. Respondemus: In indicationum contrariarum concursu ad eam quæ magis urget, & à majori malo desumitur, juxta præceptum Galeni, curan-

curantis consilium debere dirigi, reliquis tamen non neglectis. Unde si in Tabe febris hecticæ vincat indicatio, utpote quæ ad extremam maciem ac marasmodem conditionem ægrotantem perduxerit, nullum jam curationis modum in re desperata esse perquirendum, quinimo si taliter adfecto fumus Tabaci præscriberetur, celerius quidem interiret. Quumvero consumptio adeo magna non est, ut Tabem confirmatam polliceatur, ulcus autem pulmonum magnum ac sordidum ipsam certò portendat, tunc ulceris, tanquam caussæ, indicationem præponendam. Quum autem ulcus omne, quatenus ulcus, exsiccationem requirat, fumum Tabaci merito, ut singulare remedium, commendari.

Balsamus ad ulcera pectoris & pulmon.

Sequitur Balsamum Peti ad pectoris & pulmonum ulcera.

℞. Nicotianæ à sordibus purgat. ℔ ij. huic quàm recentissimæ & lotæ adfunde quintæ essentiæ vini malvatici ℔ vj. digere per mensem vase clauso, ut tingatur rubro. tunc exprime fortiter. In expresso macera per dies viginti

Glycyrrhizæ
Sem. anisi, ana ʒ s.
Cinnamomi ʒ j.

Macis.
Zingiberis ana ʒs.
Caryophyll. ℈j.
Rad. helenij.
ſymph. maj. ana ʒij.
Coriandri.
Calam. arom.
Galangæ, ana ʒiij.
Nucis myriſt. ʒv.
Carn. dactyl. ʒiiij.

hæc concidantur minutim. illa pulverizentur. Macera per dies xx in ſuperiore extracto vaſe clauſo. tandem expreſſum ſerva. Quum uti velis adde Sacchari candi ad placitum: vel hoc extract.

℞. Sacchari alb. pulverizat. ℔ j.
Aceti ſtillaticij ʒ ij.

Digere ſuper cineribus calidis per horas ſex. deinde adfunde aquæ vitæ rectificatæ tantum, ut digitis duobus exſuperet. digere donec coletur. Tinctura effuſa adfunde aquam novam, idque repete donec ceſſet tingere. Spiritum vini balneo ſepara. Eſſentiam circula cum aqua roſacea.

Aliud Balſamum. ſimplex.

℞. Fol.

℞. Fol. Nicotianæ q. voles, in mortario contusis: exprime succum rejectis spissamentis: expressum succum cum æqua olei olivarum portione in phiala vitrea Soli expone quam diutissime, quæ diligenter obturata sit cera gummata, & membrana solida colligata. aut si mavis siste illam in lebete bullientis aquæ pleno sive in balneo Mariæ, vel reconde in ventre seu fimo equino, ibidemque relinque totos dies quadringenta renovato interdum fimo. Hisce exactis reperies in phiala balsamum non minoris energiæ ad omnia quam ipsius Nicotianæ quinta essentia. De diversimodis balsamorum compositionibus post agemus ubi cheirurgica attigerimus. *Aliud Balsamum simplex*

Si vero Quintam essentiam elicere velis, quoniam eius hic facta mentio, confectionem ejus adponemus. Conficitur autem sic. *Extractum Tabaci quomodo fiat.*

℞. Herbæ Tabaci ℔ j.
Aquæ ejusdem ℔ x.

ad focum in ampulla macera dies viginti: postea per setaceum cola. Colaturam per filtri impositam partem destilla in vitrum anguisti oris. liquorem destillatum testæ inditum tenui linteo testa obducto evapora; margini quod adhęrescit semper

semper absterge, & cum sidente succo id remisce. Exhauriatur foco tenui, & quum ad iustum crassamentum fuerit deventum, recondatur.

Alius modus. Alius modus: Petum siccatum in pulverem redige, cui adfunde vini spiritum ea copia, ut digitos tres vel quatuor superemineat. macera in balneo, vel sole, vel igne, vel fimo equino, dies tres. vinum effunde. adfunde aliud. tandem separa spiritum vini destillatione dum in fundo mellea crassities resideat. Relictis interdum cineribus tritis exhaustus liquor sæpius adfunditur, iterumque maceratur ac destillatur, inde & salem & oleum eliciunt.

Vsus & dosis. Datur cum peculiari junctum decoctura à ℈s usque ad ʒs, in catapotiis per se, aut medicamentis aliis mixtum, mane jejuno stomacho. Suaviter propinatur & sine tædio officium suum peragit. Asthmaticis & tussiculosis exhibeatur cum oxymelite squillitico composito, oxymelle helleborato, &c.

Nota. *Sed caute ecchylomatis utendum, longe enim validius suo funguntur munere, quam illæ res unde dimanarunt, nam habenis crassamenti exuta jam sunt, & idcirco multo validiores vires spirant: Illorumque* ʒs *non minoris est energeia,*

energia, quam uncia eius tota cum sua substantia crassiore exhibita.

Simili modo poterit etiam succus Peti (qui est veluti sanguis totius plantæ sincerus) per digestionem inspissari, dum mellis characterem induat. Coletur frequentius & coagúletur. fit inspissatio lento calore. Sunt qui saccharum adjiciunt, sed hebescit facultas spissati. Aliquid quidem aluminis addi posset facilioris πήξεως & coloris lucidioris gratia. In præsenti usu despumetur lento igne, oviq; albo clarus reddatur. Quod si ovi albumen non rectè clarificat, libræ adde lactis acidi cochlearium & per manicam trajice; depuratum postea saccharum, si velis, adjice. Phiola postea oris anguśti excipiatur, oleum superfundatur, ut spacium duorum digitorum æquet, ita perennabit, nec ab aëre alterabitur.

Succus Tabaci quomodo inspissandus.

Clarificandus, &

Adservandus.

In Peripneumonia vel inflammatione pulmonum, pendente à materia pituitosa confert Syrupus Peti, & pulvis eius exhibitus cum vino oligophoro, egregiè enim maturat, & potenter educit sputamina. Sed lingua etiam detinendum præbe Sal ejus, vel pulverem cum muccagine seminis psyllij in pastillos redactum. Thoraci quoq; topica adponantur calida cum spissamentis Nicotianæ,

Peripneumoniæ remedia.

tianæ, & cooperiatur pectus lanis ijsdem imbutis, dolorem enim sedant, & tumores facientis humoris resolvunt.

Cumprimis in hoc affectu provocanda salivatio est: Peripneumonia enim ex qua nihil excernitur, est periculosissima, quamvis Rhases Autor sit 4. contin. Pleuritidem saluberrimam quandoque carere sputo ob materiæ paucitatem & benignitatem, quæ facile insensibiliter à calore nativo dissoluitur ac dissipatur: Sed hoc non contingit absque periculo in Peripneumonia, licet quandoque Pleuritidem ob materiæ (ut diximus) paucitatem & benignitatem sputi rejectio non cõcomitetur: in Peripneumonia enim nunquam fit resolutio materiæ; supereſt igitur ut per sputum rejiciatur, quod commodius fieri nequit quam usu Syrupi aut fumi Tabacini, vacuant enim ac revellunt potenter humores, idque absque turbatione, nam sola lenitione ac leni eductione opus suum perficiunt. At nullum magis salutiferum est Peripneumoniæ epiphænomenon, ac expectoratio, inflammatus enim pulmo humiditatem quandam effundit in spacia sua interna quæ arteriæ sunt bronchia, ea expectorando est auferenda.

Syr. & fumis Peti in Peripneumonia usus.

Nec

Nec minoris energiæ paſtilli erunt hi ſequentes;

℞. Seminis Nicotianæ ʒ ij.
Sinapeos ʒ j.
Staphidis agriæ,
Cubebarum,
Nigellæ ana ʒ j ſ.
Zinziber. condit. ʒ j.
Maſtiches ʒ j ſ.
Mellis q. ſ.
fiant paſtilli manſiles. lineo panno raro concludantur.

vel hoc Electuarium.

℞. Conſervæ Tabacinæ ʒ ij.
Salviæ ʒ j.
Diamoſci dulcis ʒ iij.
Theriacæ veteris ʒ j ſ.
Diambræ ʒ j.
Syrupi Tabacini q. ſ.
fiat Electuarium molle ſ. a. adde
Guttulas aliquot rob de limonibus, aut vitrioli.

Empyematis cura.

Qui in thorace vulnerati fuerunt, ubi ex ſaniei inter thoracem & pulmones collectione Empyema ſuccedit, præclare ad ſalutem facit

decoctum Nicotianæ cum pulegio, prassio, hyssopo, &c.

℞. Rad. malvæ
iridis
altheæ ana ʒ j.
Thymi
Hyssopi
Prassij ana M s.
Quatuor sem. frigid. maj.
Sem. asparag.
Glycyrrhizo ana ʒ vj.
Ficuum ʒ iij.
Passular. ab acinis perpurgat. ʒ j.

coquantur ex decocto Nicotianæ & cum melle ac penidijs fiat Syrupus, accipiat æger ʒ iij. Proderit etiam fumus per trajectorium hauſtus, ſed jejunio horis 3. vel 4. ante prandium.

Difficultas. Part. neg. argum.

Et heic difficultas examinanda venit, Utrum fumus conveniat Empyicis? Pro negativa quidem parte argumentum eſt, Exſiccantia omnia adſtringunt ac retinent. Atqui adſtringentia valde nocent ijs quibus ex pectore aut pulmone pus educere opus eſt, ut Galenus ait 11. meth.

meth. cap. 16. ergo fumus exsiccans (qualis Petri est) Empyicis convenire nequit: præsertim quod Galenus ipse 5 simpl. cap. 22. de medicamentis ureticis verba faciens dicit, talia qui exsiccant esse inimica pectori his verbis: *Nam præter alia & reddendis ex pectore pulmoneque excreationibus incommoda sunt desiccantia: poscunt enim & ipsa incidi quidem non siccari*; quod etiam docuerat in capite præcedente. Ergo exsiccantia in curatione Empyematis sunt vitanda.

Pro altera parte sunt Auctores gravissimi quos sequitur Averroes 7 coll. 8. dicens: victum exsiccantem esse adeo Empyicis necessarium, ut hanc ob rem consueverint veteres Empyicos in Arabiam & Æthiopiam, ut siccitate fruerentur, transmittere. *Pars altera.*

Huic difficultati respondetur; non omnia exsiccantia & adstringentia esse inimica pectori, sed ea tantum modo quæ vehementius talia sunt. ea enim, quæ leviter adstringunt tantum abest ut pectori noceant, ut ipsi potius efficaciter auxilientur. Quamvis igitur Petri fumus ad thoracis phlegmonas demulcendas ac per sputum repurgãdas optimus sit, ac proinde talis in Empyemate *Decisio diff.*

ad faciliorem puris expectorationem comparari deberet: nihilominus tamen est quiddam aliud in hoc casu quod resiccationem desideret, nempe magna copiosaque puris colluvies, quam brevi modis omnibus absumere & resiccare oportet, antequam diutius retenta pulmonem exulceret, atque incurabilem Phthysin ingeneret. quod quidem debita efficacia admodum ac moderatione præstabit Peti suffumigatio, quippe quæ magnam puris copiam insensibiliter absumet, nunquam vero ad tantam immoderantiam perveniré poterit, ut siccitatis excreationem inhibentis vi magis noceat, quam ejusdem materiæ absumentis ratione prosit, nisi quando pus in thorace contentum est adeo biliosum & acre, ut timor sit ne ex tali suffitu acrius malignusque reddatur, tunc enim ex Alexandri sententia lib. 7. cap. 2 humectantia & refrigerantia maxime conveniunt.

Ad oppos. arg. respõs. Dicimus ergo leviter adstringentia thoracis affectibus non nocere: nam & ex Galeni doctrina 8 simpl. amara ipsum efficaciter abstergent, ac repurgant, quorum maxima pars adstrictorium quid possidere conspicitur. quæ causa est ob quam in hoc adfectu, nisi puris acredo

febrisque

febrisque magnitudo restiterint, calida resiccantiumque partium ac tenuium medicamenta propinare non veremur, ut scilicet incisum attenuatumque pus pulmonum substantiam facilius penetrare, ac tussi repurgare valeat.

Ad Galeni vero locum ex 1. simpl. dicimus, illum ibi loqui de thoracis adfectibus inflammatoriis, quibus licet uretica medicamenta nimis calida & exsiccantia non conveniant, conveniunt tamen paullo remissiora & attemperata: maxime vero Empyemati cujus febris jam remissior esse videbitur, ut ex ejusdem Tralliani doctrina colligitur. tunc enim omnis acrimonia & caliditas puris lentore ac humiditate retunditur. *Ad Galen. locum resp.*

Si quis in Tussi ubi à vasis alicujus corrosione malum est (quod pessimum omen) sanguinem exscreat, utatur Syrupo Tabacino simplici cum Syrupo myrtillorum, hi enim orgasmum sanguinis infringunt. Iuvantius erit si foris folium Nicotianæ pectori admoveatur vel suffitus ex ea fiant. Idem præstabit Aqua ejus stillaticia cum æquali aceti acerrimi portione, si linteola in eo madefacta adplicentur. Si quis compositum velit, præscribat looch quo sæpe & omni tempore æger utatur, e. g. *Hæmoptoïs sis in Tussi.*

℞. fa-

℞. farin. fabac.
Semin. alv.
melon. ana ʒs.
Amyli ʒiij.
Pulveris Nicotianæ,
Farin. hord. sine furf. ʒvj.
boli orient. ʒj.
mucillag. sem. cydon. ʒv.
diatraga canth. frig. ʒij.
cum oxymellitide simpl. misce.
fiat looch.

Mucilago seminis cydoniorum] *Semen cydoniorum parum aut leviter quassatum committatur per noctem aquæ convenienti tepore; emulsum linteo coletur & exprimatur. Signum perfectæ macerationis erit, quum aqua macerata non amplius aquæ, sed viscositatis illius ut ovi albuminis ideam retinuerit, aut paullo plus.*

Quæstio. Rursum incidit quæstio Utrum fumus Tabaci hausti (ut dictum est) Hæmoptoicis conferat?

Part. negat. arg. Pro negativa parte argumenta in medium adferemus duo.

1. Primum est. Quicquid Hæmoptysin inducere potest ejusdem auxilium esse nequit;

Omnia

Omnia exsiccantia hanc adfectionē inferre solent; Ergo omne siccas Hæmoptoicis est vitandū.

Secundum est: Sanguinis rejectio omnimodam quietem requirit, respuitque motum quempiam, cum primis pectoris, ex sententia Galeni, Celsi, & aliorum. 2.

At vero fumus hic exsiccans quum sit, ad læsiones pectoris referri poterit, quatenus id concutit:

Ergo fumus hic siccitatem pariens est fugiendus Hæmoptoicis.

Sed pro altera parte omnes ferme pugnant probatissimi Autores: huic igitur difficultati, propositisque simul argumentis respondebimus, fumum quidem admodum siccum tusses movere, temperatum verò, qualis hic est, magnopere conferre, sic enim humiditatem laxantem & aperientem, sanguinemque fundentem, atque etiam insignem frigiditatem immodice cogentem, vasaque frangentem, ac tusses excitantem pariter vitamus; & absque nocumento moderatissima exsiccatione fluentis cruoris fervorem & impetum compescimus ac debellamus.

Pars altera.

In Ventriculi imbecillitate, ubi pituita in vitio est, folium Tabaci inter duas syndones

Ventriculi imbecillitati remed.

interbastatum eversum regioni stomachi calidum imponatur, quotiens opus erit repetendo. In quo etiam tam puerorum quam grandiorum affectu Indicæ mulieres, ut scribit Monardes, valde folia commendant: ventre enim inferiore oleo prius lucernarum inuncto, foliisque sub cineribus calefactis, altero ventriculi regioni, altero tergoris, qua ventriculum spectat, positis, eas concoquunt & alvum emolliunt, si quotiens opus innovando ac repetendo.

Folia Tabaci ut quovis anni tempore recentia haberi possint.

Sunt qui quovis anni tempore foliorum recentium servandorum hanc tradant rationem. Folia viridia in vasculum olivarum oleo plenum immitte. quum verò utendum erit, oleum effundatur, foliisque tenui linteo extersis utitor ut recentibus. Defectu tamen viridium utendum erit desiccatis & ferventi cineri suppositis ac napthæ aqua consperſis. tantundem effeceris resiccatorum foliorum pulvere, admixtis iis quæ hisce morbis convenientia sunt.

Ceratũ ad obstruct. ventr. ac hen.

In Ventriculi & Lienis obstructionibus doctissimus Aquapendens commendat Ceratum quod conficitur ex duabus partibus ammoniaci aceto dissoluti & una succi Tabaci, dimidia resinæ pini & therebinth. cum succo ebuli, una de capparibus

paribus & ceræ novæ q. ſ. ad emplaſtri ſeu cerati formam adipiſcendam: quod remedium ſe Autore probatum innuit.

In ſtagnato aliquo ceram ad liquandum injectam levi igni adpones: qua liquata reſinam pini à ſordibus purgatam & colatam cum terebinthina pariter ut liqueſcat immittes. quibus liquatis & ab igne amotis & parùm refrigeratis ammoniacum ſeorſim diſſolvatur; quo peracto fiat decoctio donec ſpiſſitudinem melleam acquirat, nec vaſis fundo adhæreat, quod quidem veræ mixtionis (quæ vulgo Incorporatio appellatur) indicium erit. Aufer ab igne ne repentino novarum rerum contactu elabatur. poſtea iterum igni forti ad couendum appones, ſuccosq; Tabaci, Ebuli, & de capparibus minime defæcatos reliquo corpori admiſcebis, Ceratumq; finges. Ammoniaci præterea diſſolutionem propter Pharmaceuticæ artis ſtudioſos heic adponemus. Contuſum aliquantulũ conjice in modicum acetum per totam noctem, & eliquatum per ſaccũ ex tenui linteo factum colato. coquatur iterũ donec abſumatur humidum ab aceto contractum, non autẽ naturale humidum, ita ut ariditatẽ immodicam adſequatur. Hoc unũ qui notarit facile ei erit omnia ferme gummata præſcripta diſſolvere.

Empl. epicheireſis.

Ammoniacum ut diſſolvatur.

In eodem casu decoquantur folia cum aceto; in tali decoctione spongia infusa Spleni superponatur. Quod si materia est feruentior, temperandum ab usu aceti, nigra namque sursum educit, inquit Hippocrates, itaque solus succus cum spissamentis id præstabit.

Ad iocinoris humidam & frigidam intẽperiem Vnguentum.

A frigida & humida intemperie ubi Iecur laboraverit, extrinsecus adhibenda sunt fomenta ex oleo Tabacino, ac chamæmelino aut absynthino parata. Admodum etiam conferet usus unguenti quod accipit

Olei Tabacini ʒij.
Absynth. ʒj s.
Cinnamom.
Ligni Aloes
Rosar. rub. ana ʒ ij.
Mastiches.
Spicæ ana ϑj.
Ceræ q. s.

formetur unguentum.

Modus confect.

Cinnamomum, Aloes lignum, & spicam in mortario contundes, aqua rosacea, ne pars subtilior effluat, adspergendo; cumque fere vel omnino erunt pulverizata rosas addes, ut simul cum cinnamomo, spica, & Aloes ligno perfecte tundantur:

tur: quibus tenuissimo cribro transmissis ceram in lebete igni lento adpones; qua liquata mox olea addes, & post mastichen in pollinem redactum, unguentumque s. a. efformabis.

Ægidius quoque Everhardus Nicotianam ad omnes Hepatis adfectus prodesse refert, si cum fumo terræ destilletur, ita tamen ut minor fumi terræ quam Nicotianæ quantitas sumatur.

Fomentum pro doloribus renum à flatu.

Renum dolores ex flatu, aut frigida crassaque materia, mitigantur fomento quod habet.

Rad. altheæ ʒ ij.
Fol. Nicotian. M ij.
Calamenth.
Origani ana M j.
Sem. lini.
fœnugræci ana ʒ j.
milij solis,
seselios,
petrosel. ana ʒ s.
Flor. chamæm.
melilot.
sambuc. ana p j.

fiat decoctio in tribus aquæ Nicotianæ partibus & una vini; spongia aut philtro exceptis utere.

Syr. Tab. Pleurit. prodest.

In Pleuritide maxime convenit Syrupus Nicotianæ

tianæ cum aqua hordei vel decocto passularum, myxorum, & similium pectoralium. Si unctionem velis

Vnguent. pro pleur.

℞. Olei Nicotian. ℥ ij.
cheirini
irini ana ℥ s.
Oesipi, vel eius loco Axungiæ gallin.
Ceræ,
pingvedin. anat. ana ʒ iij.
croci ϑ j.
conficiantur simul ad ignem.

Pinguedinem anatis igni admove spatula lignea semper movendo mox ceram concisam: quibus omnibus liquatis solutisque ab igne depones, & Croci pulverem addes; post olea; tandem œsipum admiscebis & unguentum ad usum conficies.

Foment. pro pleur.

Etiam experientia Nobis compertum quod accipit

Fol. Tabaci M iij.
parietar.
malvæ
violar.
branch. ursin. ana M j.
Sem. fœnugr.

lini

liniana ʒ ij.
Hordei
Florum chamæmel. ana p j.
fiat decoctio in decem libris aquæ ad consumptionem partis tertiæ. in colatura maceretur spongia & adplicetur lateri.

Iterum oritur Quæstio. Utrum oleum, unguenta ac linimenta conveniant Pleuritidi? *Difficultas.*

Pro negativa parte argumenta quidem sunt tria. Primum est Hippocratis 2. acut. ubi ex professo omnia topica Pleuritidi accommodanda videtur percurrisse; Olea tamen & unguenta prætermisit, quod non feciſſet si ea huic adfectioni utilia fore cognovisset. *Part. negat. argum. 1.*

Secundum est, quia Oleum Eryſipelatis ad motum calorem eorum exacuit, ac lædere natum est omnes quæ ex pura bile sunt fluxiones, quemadmodum & sanguineas, licet non adeo manifeste, ut docet Galenus 2. simpl. cap. 21. Atqui Pleuritis frequentissime fit ex bile, frequenter ex sanguine; raro autem ex humoribus alijs. ergo & frequentissime saltem Oleum Pleuritidi admotum nocebit, ac proinde vitandum est. *2. argum.*

Tertium est, quia Oleum lentæ est crassæque *3. argum.*

substan-

substantiæ ex Gal. 1. simpl. cap. 14. ac proinde poros obstruit & occludit. Atqui condensantia Pleuritidi rarefactionem & discussionem postulanti summopere adversantur. Ergo oleum lateri Pleuritico absque nocumento adplicari non potest.

Pars altera. Sed pro altera parte unanimes habemus probos Autores praxin docentes, qui olea & unguenta pro sedando Pleuritico dolore commendant.

Decisio diff. Quare dicendum est, Oleum & omnia ipsum recipientia Pleuritidi non nocere immo ei magnopere conferre anodyna quadam & laxante qua pollent facultate. Quod si Hippocrates oleosa subticuit non proinde à nobis admitti non debent: artis enim inventoribus & primis excultoribus multum quidem debemus, non quod omnia penitus nos docuerint, sed quia plurima inveniendi nobis iter monstrarunt; qui propterea infanti super humeris gigantis merito comparamur. Et hæc pro solutione primi.

Ad oppos. 1.

Ad 2. respons. Ad secundum dicimus, Oleum externis Erysipelatibus admotum evidenter nocere; non tamen sic de internis, quas immediate contingere nequit sentiendum esse.

Ad

Ad tertium dicimus, Oleum suo lentore semper quidem poros occludere; nihilominus tamen quando aquæ miscetur hydrelæon fieri, quod & laxandi, aperiendi, ac penetrandi haut mediocrem efficaciam nanciscitur: quando vero aliis medicamentis incoquitur aut immiscetur, eorum facultates facile recipit. quumque ex se temperatum sit, ideoque cæterorum medicamentorum nuncupetur materia apud Galenum 2. simpl. 22. si chamomillæ, anethi, & similium qualitates ebibat, cutem penetratione notabili rarefaciet: Immo oleum ipsum sua laxante emollienteq; virtute aliorum medicamentorum rarefacientem ac digerentem facultatem augebit, ut Galenus ipse docet 7. per genera cap. 5. Quibus plane cunctis topicis Pleuritidis auxiliis id commodi est, facillimeque à quovis imperito etiam toti lateri adplicari posse, eodem docente Autore 3. de loc. cap. 4. Hæc Vascus Castellus. *Ad 3. respons.*

In Syncope (quam Cælius Aurelianus aliique plures ex Latinis Cardiacam vocant) quum homo prostratus à viribus jacet, fumum Peti ipsius naribus inflare est perutile. sed jam à Syncope paullulum expedito, (si viscida recrementa hanc illi vim intulerint,) Oxymel eius simpl. *Syncopen fumus solvit.*

propinabis, frontemque aqua Peti aceto permista adsperges.

Strumas molliens empl.

Ad Strumas & quosvis tumores duros à frigore ortos excellens est Emplastrum quod accipit

Succi Nicotianæ ℔ s.
Absynth. Pont. ʒ iiij.
Ol. hyperic.
Irini, vel
Sambucini ana ʒ j s.
Fol. absynth. pont. maj.
Prunellæ. vel Symph. min. &
Scrophular. maj. Matthiol. ana M j.
Vini albi ʒ j s.

bulliant simul omnia ad vini & succorum consumptionem in vase æneo movendo semper cum spatula lignea ne urantur. deinde torculari exprimantur. tum liqua

Ceræ flavæ ʒ iiij.
Adipis hirc.
Terebinth. ana ʒ ij.
Pulv. thuris
mastich.
myrrhæ ana ʒ j.
fiat emplast. f. a.

Aliud unguentum ad Strumas.

Aliud unguentum consolidativum ad Strumas.

℞. Aristo-

℞. Aristoloch. long. ℥ iij.
Myrrhæ ℥ s.
Mumiæ ℥ ij.
post triturationem adde
Succi Nicotianæ,
Olei eiusdem ana ℔ s.
Ceræ ℥ iiij.
formetur unguentum. f. a.

Folia præscripta loco temporeque convenienti legi debent, & lavari: deinde incidi & in mortario lapideo pistillo ligneo contundi; post vino forti bulliant ad tertiam. colentur; & inde substantia herbarum abjiciatur. tum succos probe depuratos & olea indes. quibus peractis ceram in partes confractam igne maxime lento liquabis, qua liquata ab igne removebis & Terebinthinam infundes. Quibus ita paratis pulveres simplicium præscriptorum simul vel per se pulverizatorum ex artis præscripto projicies. Notandum tamen, simplicia dum teruntur vino madefacienda & adspergenda esse, ne subtilior pars tenues vanescat in auras.

Sequitur Corrosivum ad Strumas. *Corrosivum ad strumas.*

℞. Salis Tabacini ℥ j.

Lytharg. ʒ s.
Aqu. roſar. ʒ iij.
miſce cum Oleo Tabacino, & pannis in eo madefactis foraminum orificia quæque leniter impleantur.

Encheireſis. *Tractetur Lethargyrus optime lævigatus & agitetur una cum oleo Tabacino ſpacio viij horarum ut nutriatur, coquaturque lento igne ſpatula lignea ſemper ducendo ad mellaginem (& quia ad reſolvendum apoſtemata frigida, & molificandas durities adhibetur calide nutries) ut placide Lythargyrium ſolvatur. ſal demum Tabacinum probe lævigatum admiſcebis, & aquam roſaceam adjunges.*

Hiſtoria. Militum dux quidam filium ſuum quem Strumis aut Scrophulis miſere adflictum in Gallias ablegare decreverat, quod id morbi genus ſolos Galliæ reges attactu curare poſſe vulgo perſuaſum eſſet) Dn. Nicotio ſtitit, qui & in hoc Nicotianæ ſuæ vires periclitatus, diebus poſt paucis juvenem Scrophulis omnibus liberavit.

Mentagram ſanans linimentum. Egregium hoc eſt quod ſequitur in cancroſo ulcere quod à nonnullis Mentagra, vulgò Noli me tangere dicitur,

℞. Ceruſæ ʒ j s.

Plumbi

Plumbi usti & lot. ʒ iij.
Antimon. lot. ʒ ij.
Pompholyg. ϑ iiij.
Caphuræ.
Aluminis, ana ʒ j.
Lapid. hæmat. ϑ ij.
Corallij utriusque ana ϑ j.
Olei Nicotianæ ʒ j.
Succi sempervivi ʒ j.
Nicotian. q. s.

fiat linimentum in mortareo plumbeo.

Plumbi usti & loti] *Vas fictile vitreatum (ne inter urendum quid adhæreat) accipito, & furno fusorio, ubi sint carbones accensi adpone: idque fictile carbonibus ardentibus undique circumda, in eoque quantum plumbi volueris impone, & liqua; quod illico fiet. Prius tamen bis aut ter in aceto fortissimo plumbum exstinguatur. Liquato plumbo ignis augeatur & ferrea spatula semper agitetur, paulatim à lateribus vasis spumam deijciendo quousq; totum in spumam devenerit, nihilq; è plumbo usto adhæserit. Spumam autem illam quæ veluti cinis est, in dicto furno ignem augẽdo circũcirca concoques, donec colorem retineat album citrinati permixtum. Posteà accipe cinerum plumbi* Enchiridis.

tali modo ustum, illumque in mortario marmoreo desuper parum aquæ pluvialis vel rosarum affundendo aliquot horis pistillo ligneo vel spatula lignea agitato donec aqua sit fœculenta vel turbida, quam dejicies in quoddam fictile, & aliam aquam iterum affundes, & ut prius tractabis & movebis semper aquam turbidam ac faculentam dejiciendo in supra dictum fictile usui futuram, & aliam in mortarium itidem infundendo; atque hæc toties repetes donec pars subtilior plumbi usti assumpta sit cum prædicta aqua effusa: crassior autem pars quæ residet in fundo mortarij rejiciatur tanquam plumbi excrementum nulliusque efficaciæ. Tunc tota pars subtilior plumbi usti, quæ cum aqua adsumpta fuerat quiescat quousque clara videatur ac sincera & plumbum ustum in fundo fictilis resideat, quod sub dio siccabis, siccatum usioni servabis. Boscius.

Antimonij loti] *Quantitatem quam voles Antimonij accipito, & in pollinem tenuissimum reducito: (præstat autem fœmineum, splendidissimum, nitidum, in confractu unctuosum, terræ & calculorum expers) deinde in fictile amplum non plumbatum conjicito. tum demum carbonibus accensis ad calcinandum caute exponito, quoad*

corpus-

corpuſcula illa quæ emicant ſplendorem ſuum amiſerint, vaporque ſulphuris omnis ceſſaverit, fœtorque obſoleverit, interdum tamen ſpatula area movendo; Stibium autem in calcem converſum ſubalbicantis cineris faciem contrahet. Tunc ʒ iiij iſtius calcis in pollinem rediges & in vini albi veteris ʒ ij in fictili cooperto trium horarum ſpacio macerabis, & infuſione peracta vinum evaporabis paullatim ſuper cineres calidos ad Stibij ſiccationem. ſiccatum itidem in ʒ ij lactis mulieris pariter macerabis, & lac ſuper cineres calidos conſumes. Conſumpto lacte & ſiccato ſtibio aliud lac adfundes & iterum ſtibium macerabis eodem igne ad conſumptionem lactis. conſumpto lacte & deſiccatum ſtibium novies vel decies in æquis partibus ſtillatitiæ aquæ convenientis ſemper abjiciendo aquam & aliam ſtillatitiam innovendo in mortario lapideo ablues. Atque hoc modo ſtibium uſtum & ablutum ſiccatumque in uſum recondes. Du Boys.

Emplaſtrum ad Mentagram.

℞. Viſci herbæ Tabaci ʒ viij.
Succi chelidonij ʒ vj.
Reſinæ abiegnæ ℔ s.

Olei

Olei Tabacini ℔ j.

& Tabaci. fiat Emplastr. s. a.

Sal ut & Sal Peti eosdem effectus habet; sed priusquam adhibeas ulcus vino oligophoro lavato, corpus purgato, sanguinemque, si opus, mittito, diæta etiam conveniente observata.

Spissamentum. Idem & spissamentum præstare docuit experientia. Iuveni cuidam malarum alteram *Historia.* ulcus fœdum depascebat ac difficile, quod & ipsam nasi cartilaginem jam invaserat. Primus itaque herbæ huius periculum fecit, Spissamentis succoque ulceri admotis incredibile *Historia.* levamen sentiit atque adjumentum: quod ubi per assectam suum quendam ulcerosi affinem rescivit Dn. Nicotius, juvenem ad se vocavit, atque servata per octiduum eadem medendi ratione, ipsum Noli me tangere delevit stirpitus. Interim vero dum medicinam facit, identidem egrum ad Portugalliæ regis medicum primarium amandabat, ut is medendi ordinem exploraret; qui *Similem historiam narrat VVittichius in lib. de lap. bezoardicis.* octiduo post à Legato accersitus, & ulcerosi faciem contemplatus Noli me tangere exstinctum ac prorsus emortuum palam adseveravit; quod & res ipsa clarius docuit, juvene nullas penitus mali reliquias postea sentiente.

Arthri-

Arthriticis in morbis maximam vim ad effectionis curationem habet fumus Peti per fistulam hausstus, maximopere enim potest ad diathesin corrigendum quæ fœtum illum generat. Novimus qui adsiduo huius fumi usu totum sese ab hacce tyrannide vendicavit. Datur & pulvis ejus cum decocto ligni Guajaci, hoc enim integris sese viribus ad artus trajicit. Similiter assumitur & pulvis instar errhini, qui etiam dolorem mitigat. sed per plures menses hujus usus continuandus. Salis item ℈ij singulis diebus sumpti summopere prosunt. Si linimentum malis compositum

Arthritici medetur fumus Tabaci haustus.

℞. Fol. chamæpyth. ℥j.
Rad. pyrethri.
Ari.
Serpentariæ ana ʒij.
Salis Nicotianæ, &
Ammoniaci ana ʒjs.
Picis ℥iij.
Olei Nicotianæ ℥ij.
Vini ardentis ℥j.

contundenda contundantur, & cum liquidis ad ignem in linimenti formam uniantur. pone super locum junctura rum; cui deinde super-

pone vulpinam pellem innouetur singulis octiduis.

Topic. pro Arthrit. Ex valde conferentibus etiam est ut lana sumatur munda & mergatur in oleo Tabacino & paucoaceti; hinc adsperso sale Petri super partem læsam detineatur.

Empl. pro Arthr. Iuvantia quoque Emplastra in Arthritide sunt quæ sequuntur.

℞. Therebinth.
Resinæ, ana ℔ s.
Lythargyr. ʒ iij.
Salis Nicotianæ.
Chalcitidis ana ʒ ij.
coque ad consistentiam, addendo
Mucillag. fœnigræci.
Axungiæ gallin. ana ʒ ij.
Olei Tabacini ʒ iiij.
fiat emplastrum. f. a.

Mucillag. fœnugræci] *Muccaginem ut conficias sic est operandum. Semen fœnugraci exquisite eliges, sed cave conteras, quia absque contritione muccaginem viscosam etiam cumulatim reddet: macera, ut superius in mucillagine seminis cydoniorum dictum est. Verum macerationis indicium erit, si pars ejus aliqua frigido*

marmori velut in declivi impoſita lentè & craſſe defluat. tunc vera ac perfecta coctionis habebis indicium. peracta maceratione intorquendo per ſe exprimatur.

Sequitur aliud pro Arthritide. Aegidij Everh. *Aliud. Emplaſt.*

℞. Sagapeni.
Bdellij.
Elemni ana ʒ j.
diſſolvantur ſ. a. in aceto, & ſub finem adde.
Fol. aut pulv. Tabac. exſiccat. ʒ j.
Olei chamæmel. ʒ j.
Ceræ q. ſ.
fiat emplaſtrum ſ. a.

Aliud. *Aliud Emplaſt. pro Arthr.*

℞. Tacamahacæ.
Carannæ ana ʒ iij.
diſſolvantur ſ. a. in vino & modico aceti fortiſſimi, poſtea addendo
Pulveris Nicotianæ ʒ vj.
Olei lilior.
cairin. ana ʒ v.
Ceræ q. ſ.
fiat Emplaſtrum ſ. a.

Aliorum experimento ſæpiſſime vidimus Iſchiadicos

dicos dolores foliis tusis & admotis sedatos. Aqua quoque stillatitia Peti totius corporis partes placantur dolitantes. Secretum etiam quorundam in Podagra remedium est fumum cottidie haurire & folia manducare; sed jeiuno.

Pastilli in Podagr. Poteris etiam singulis diebus intercalaribus jejunus pastillos masticare qui habent

Rad. pyrethri.
Staphidis agriæ.
Zingiberis ana ℈ ij.
Tabaci in pollinem redact. ℥j.
Ceræ ℥j.
fiant pastilli parvi.

Ol. ad Arthrit. Sequitur Oleum ad Arthritidem per elixationem extractum.

℞. Seminis Tabaci permaturi & anniculi (non vetustioris) quantum vis, repurga à calyculis & sordib⁹, tunde in mortario, coque in aheno aqua sufficiente, primum leniter, postea impensius, ut spuma innatet, quã separa in vitrum seorsim. Colloca in tepore per biduum vel triduũ donec spuma evanescens Oleum præbeat. Si non apparet Oleum, recoquendũ est semen ut prius. Aliter.

Al. Macera semen Peti in aqua per triduum, indies movendo bis in sartagine addito momento aquæ

nc

ne urantur semina, calefac, & per torcular calidũ exprime. digero loco calido, & ab aqua separa.

Ex seminibus herbæ Tabaci exprimitur oleum; scilicet ex libra ternæ unciæ proveniunt, quo diros podagrę cruciatus levavimus. Porta lib. 8 mag. *Oleum per expr.*

Aliud Oleum ex foliis. Folia Tabaci coque ex aqua ad pultem: imprime cochleare ferreum, & oleum cum aqua excipe: aprica. innatans oleum segrega per pennam. Si aquosam nimis humiditatem secum rapuerit oleum, corriges hoc injecto pane tosto; hic aquam bibit. si gutta igni injecta non strepit, sed flammescit, exhausta est aqua. *Oleum ex foliis.*

Aliud pro Arthriticis & Podagricis Oleum Nobis communicavit honestus perhumanusq; vir, & in arte sua peritissimus Christianus Porretus, pharmacopœus Leydensis primarius, hospes noster toto jam quadriennio honorandus, quod ille anno χειρογονίας 1592. Heidelbergæ à Clariss. Doctiss. D. Posthio, apud sereniss. Electores Palatinos, quum in vivis esset, Archiatro digniss. acceperat. Peti folia coque in oleo communi ad consumptionem. dein cola. adde ranas viventes ac lumbricos terrestres. bulliant simul, addendo in fine spiritus vini q. s. *Alind ol.*

e.g. ℞. fol. Tabaci ℔ j. coque in

Ol. commun, ℔ ij. ad consumpt. cola. adde
Ranas viventes N. xij.
Lumbricor terrestr. ʒ iiij. coque, in fine add.
Spiritus vini ʒ ij.

Nota. *Vivi lumbrici musco quercino immittantur per diem: nam eo evomunt quicquid fœdi à terra sorpsere.*

Ranas viventes] *Rubetæ heic videntur accipiendæ quum Galenus lib. 7. de compos. medicam. sect. gen. cap. 12. & reliqui medici in acopis parandis eas potius elegerint. Quod si non habeantur majores ranæ, (quas ipse Galenus rubetas vocat) quæ in paludibus & aquosis scrobibus degunt sunt accipiendæ. & licet quæ in frutetis, sepibus, & rubis degunt, videantur rejiciendæ, quia lethiferæ sunt & venenatæ juxta Dioscoridis mentem; quia tamen heic de medicamento externo non interno agitur, nihil prohibet secundum Galeni mentem eas eligere,*

Historia. Dolorem quidam senex in pede dextro sentiebat circa malleolum cum leviter apparente tumore, quo & priùs bis terve laborarat, & quia tunc melius habuerat ex usu cataplasmatis quod tunc temporis ei præscripseram, quum dolor summe urgeret, nec ambulare posset, rogabat an illud repetere deberet, denuo itaque illi præscripsi

Medullæ panis partes duas,
Farinæ fabar. partem unam

coquan-

coquantur in lacte, contundantur. adde

Olei rosacei q. s.

fiat cataplasma.

quum hoc bis terve adplicasset dolor cœpit minui: maxime vero quum folia Nicotianæ majoris parum conquassata adplicasset, quod plurimum laudabat: eaque sub finem contusa cum succo adponebat, unde tumor subsedit, dolorque evanuit. Platerus.

Folia Peti sicca dentibus attrita leviter paul- *Sudorifica.*
latimque magnam sudoris copiam cient, immo tantam, ut pæne corpus resolvi credas. Idem & Sal præstat.

Non desunt qui suffimen ex Tabaco efficax *Objecti. Vtrum Tabaci fumus morbum curet Aphrodisiũ.*
esse Alexipharmacum dicant ad Venerei morbi excisionem, quod nimirum recrementa pituitosa & melancholica exsiccandi & emendandi peculiari quadam energia sit præditum, suaque tenuitate & calore aëreo vias & poros, per quos ingreditur & egreditur materia peccans, facile dilatet; humorem eliciendo atque expurgando chorades exstirpet; cerebrum ad omnibus inquinamentis liberet, & ad naturæ symmetriam revocet, profusa per os maligna pituita scirrhos emolliat ac resolvat, dolores frigidos mitiget, renes,

renes, & fœdam Hepatis intemperiem quam divina vis hęmatosis ipsius Hepatis contraxit, eluat; (frequentius enim hac contage nobilis hæc sanguinis officina solet adfici, oritur enim plerumque malum hoc ob Veneris usum, in quo, ratione motus & caloris, pori illius partis recludantur, ut lues hæc promptum habeat in Iecur transitum (quamvis hoc non sit perpetuum) Ex hisce igitur memoratis communi multorum decreto statuitur, nidorem istum cœlestis instar protherapeutici (si diis placet) hanc propemodum luem posse exonerare, & familiarem esse theriacam contra venenatam hanc & diabolicam scabiem.

Respons. Non quidem imus inficias, in morbo Venereo fumum hunc (si humores tamen non longe à nativa symmetria receserunt) pituitosum succum purgationi disponendo, ac vias reserando, utiliter hauriri posse, nisi nimia sua caliditate noceret augendo calorem luis. Dicimus præterea vaporem hunc siccitate sua strenue putredinem corrigere, suique tenuitate attenuare ac penetrare: materiam morbificam capitis regione conceptam emendare. insuper etiam alibi diximus, propriam illi inesse & peculiarem vacuandi rationem per os spuendo, & nonnunquam per sudores fundendo & li-

& liquando non ſolum pituitam, ſed etiam ipſarum partium ſolidarum ſubſtantiam, ut ex his pravarum materierum ſaburram eliciat atque expurget, dolores frigidos mitiget, per ventrem & os, ex accidenti nimirum, deturbando malignam illam mephitim; eaque ratione locinori & reliquis locis adfectis proficuum aliquodammodo exiſtere. conſtat enim communi ferme omnium medicorum decreto, humorum attenuatione, reſolutione, & excretione per inſenſilem habitum id beneficium corpori & partibus putri hac labe infectis, id poſſe præſtari. Interea tamen ex crebra hac ſubfitione, nimis vim ſuam exſerente, graviora poſſunt gigni ſymptomata; quare non omnino tutus erit hujus ſubfumigij uſus unicuique ætati, loco, & tempori, nec felici ſemper cum ſucceſſu procedit in omnibus conſtitutionibus; aliquibus enim peſſima eſt ac lethalis ferme talis curatio, ut macilentis, temperaturæ calidæ & ſiccæ &c. inſuper etiam humori melancholico contrariari quadantenus videtur, exſiccando nimirum, unde tandem ſuccus fit contumax & nō facile cedit; hinc Plato in Timæo adſerit, morbos omnes melancholicos terminos ſuos certos ſortitos eſſe, ad quos antequā perveniant, ſi me-

dicamentis irritentur, acerbiores fieri; crassa enim illa putidæ huius materiei compages satis tenax, nec capta semper est in vapores resolvi, & in sudores transcolari. quare vaporem hunc non semper concedimus in hacce venenosa constitutione; sed primo huius morbi accessu, ubi nobiliora viscera germen hoc morbosum nondum penitus conceperunt, hunc suffitum aliquo modo præscribimus. Cautio adsit, ne Hepar nobile illud viscus, si calida intemperie æstuet, penitus accendatur, unde magna calamitas posset oriri, & seges spargi multis morbis, hæc enim pars est tanta auctoritate, ut eius officio vita nequeat carere. Idcirco nõ omnibus, nec semper ad hoc remedium confugiendum nisi facta decenti prius purgatione & venæ sectione adhibita, suademus.

Ad lumbricos. Syrupus eius drachmæ quantitate sumptus lumbricos ventrisque tineas expellit. etiam umbilico folium tritum imponendum, & alvus enemate ex lacte vel aqua mulsa eluenda.

Renum calculo remed. Pulverem eius pondere ʒs. cum vino aut aqua fœniculi aut saxifragię Calculo renum (dummodo in duritiem lapideam non commigravit) conducere, experientia sibi compertum scribit doctissimus Mercatus, additque, aqua eius stillaticia

mirum

mirum in modum ab iisdem affectibus se vidisse liberatos. sed in glutinis formam concreverat lapis, hoc est, nondum ad justam duritiem obdurverat.

Iisdem quoque adfectibus conveniens est remedium si folia sub cineribus calefiant, & quam calide fieri potest, dolenti loco adplicentur. Clysteribus etiam ad hanc rem facientibus commode injicientur, & fomentationibus emplastrisque perutiliter miscebuntur.

Folia Peti fœminæ in clysterum decoctionibus adhibita mire prosunt ad Dysenteriam. *Ad dysenter.*

In Colica quoque à flatu, forinsecus valet folium calidissime admotum; proderit etiam pulvis eius drachmæ pondere ante lecti ingressum sumptus; facta prius decenti purgatione. *Colicos dolor. sed. &*

Succus quoque Nicotianæ farina tritici, hordei, aut orobi, exceptus, emplastrique modo admotus, efficaciter juvat. Ipsa quoque folia lacti prius incocta adplicataq; egregie dolore compescunt. Iliaci quoque dolores eorum usu sublevantur. *Iliacos.*

Aqua theriacalis dolores placans.

℞. Tab. Diacodij ℥s.
Aquæ Nicotianæ ℥ij.
Spiritus juniperi

Aquæ Theriacalis ana ʒij.
miſce. & erumpente ſudore operam ei det per horam unam vel alteram.

Tenesmus. Teneſmus à flatu inter inteſtinorum tunicas incluſo removebitur clyſteribus ex Oleo Tabacino injectis.

Uteri dolores leniens. In Uterino dolore ſunt qui adplicant umbilico folia ſub cineribus calefacta, uncto prius loco dolente Oleo in quo ſuccus foliorum bullierit.

In Uteri procidentia Iohannes Colerus Olei myrrhæ & Spiritus Terebinthinæ ana guttulas quatuor cum aqua ſtillatitia Tabaci in aurora vel ante paſtum per horas tres exhibitas commendat, & ægritudinem hanc efficaciter removere tradit.

Suffocationis à matrice cura. In Suffocatione etiam à matrice folia probe ad ignem calefacta & umbilico uterique regioni impoſita valde commendantur. etiam hoc: mulier in ſede componatur, ignitabulo cui Tabaci ſuffimen ineſt ſellæ ſuppoſito, & in ſellam calamus imponatur: tanta vero longitudo calami ſit, ut fiſtula aptata calamo ſellam excedat: hæc fiſtula matricis ori admovēda, quo nidor uterum feriat. ſuffitus hic in ſinu inferne acceptus nobile hoc viſcus revocat, & hyſtericis valde prodeſt.

deſt. Cautio ſumma adſit, ne ingravidatis mulieribus tales ſuffitus ſubdantur, conceptum enim ſemen corrumpunt; ideo inter φθορικα medicamenta (quæ proprie ea ſunt quæ fœtum ex utero abigunt, & ſemen in fœcundo illo naturæ horto contentum ad internecionem cogunt) ſuffitus numerantur. Vt hoc etiam hic extra lineam dicam, cavendum eſt ne ſuffumigia præſcribamus hyſtericis Cephalalgiæ obnoxiis. Hoc etiam in caſu poterit Tabaci pulvis naribus inſufflari, ut ſternutamentum invitet quod valde ad hanc rem facit. Cæterum hoc quod de fumo heic exhibemus remedium Indicis mulieribus adeo familiare adſerit Monardes, ut & ea de cauſa Tabaci folia diligenter adſervent, & magni faciant. Cautio adſit in tali adfectu, ne folia ejus mandenda exhibeantur; miram enim vim habent matricis ad ſe pelliciendi. *Cautio.*

Vt mulier facile pariat laudatur Aqua Peti duarum unciarum pondere pota, hæc partum accelerat, facitque ut abſque dolore fœtum excludat mater. fidum & probum remedium. *Partum accelerans.*

Inter Aquæduca medicamina nullum æque valet ad exhauſtionem ac nobilis Tabaci aqua ſtillaticia jejuno ventre bis in die pota, duabus ſci- *Aqua intercute laborant. Aqua Peti liberat.*

licet ante prandium & totidem ante cœnam horis: hæc aqua omnem Hydropem curat quæ arte medica curari potest, ut liberatorum exempla à nobis observata attestantur; destillatur autem siccum vino præmaceratum. Mirabilem quoque in hoc casu suffumigium Peti vim habere non est quod dubitandum.

Historia de Hydropico sanato.

His adiungamus quod clariss. Dodonæus recenset. Succo, inquit, Peti epoto quatuor aut quinque unciarum pondere alvum vehementer supra infraque turbatam, longum deinde & profundum subsequutum somnum ab amico observatum accepimus. fuit autem is qui adsumpsit homo rusticus, fortis, mediæ ætatis, hydrope laborans, qui somno expergefactus cibum potumque postulavit, ac deinceps bene habuit.

Febres curat Aqua stillaticia Peti.

Idem narravit se Aqua ex foliis Peti stillaticia rusticos multos febre liberasse paullo ante accessionem propinata.

Historia 1.

Cuidam Senatori febricitanti Anno 1611. quum post venam sectam & purgationem non cessaret febris, propinavi in initio paroxysmi sequentem haustum.

Haustus in febri intermittente tertiana brevi.

℞. Aquæ folior. citri,

Tabaciana ℥j.

narcot.

narcot 3j.
misce.

Superindormivit & sudavit circa finem paroxysmi admodum; Quum denuo instaret paroxysmus, iterum bibit, dormivit, sudavit & à febre liberatus est integre.

Fabrum ferrarium in eadem platea idem remedium quod alter illi laudarat petentem simili ratione eodem tempore sanavi. Platerus. Aliud exemplum vide apud eundem in observat. ib. pag. 973. & 285. *Historia 2.*

Huc quoque referendum quod Leonhardus Fioravantus in observationibus suis physicis scriptum reliquit. Sumpsi, inquit, Nicotianam cum radice & semine, omnia in mortario tundenda curavi. folia pendebant uncias Liiij. condidi putrificanda in fimo equino diebus triginta, atque ne putrescerent salis plusculum adjeci cum aquæ vitæ unciis sex. tum distillari jussi in balneo Mariæ ad omnis humiditatis extractionem; utque melius servari posset, addidi tantum Olei sulphuris, ut jam sapor acesceret. Hac vero compositione diversimodis in morbis & accidentibus usus sum. febricitantes quocunque tandem febris genere, hausta

hauſta cochlearis menſura, valetudinem recuperabant. Hæc ille.

Hujus etiam loci eſt quod ſummus & excellens ille Practicus D. Iohannes Heurnius (quem alterum Æſculapium jure appello, nec unquam ſine multa honoris præfatione nominandum cenſeo) in ſuo de Febribus libro ſcriptum reliquit: Herba (inquit) Nicotiana cum floribus deſtillatur; fæces redduntur aquæ. Hæc aqua datur in paroxyſmo ante Quartanam.

ante paroxyſmum potatum data.

Aliam ad Hydropem Aquam præſcribit VVeckerus, quæ accipit,

Aqua hydragoga.

Eupatorij
Endiviæ
Scolopendr. ana Mj.
Nicotianæ herb. Miij.
Flor. Ireos noſtrat.
Sambuc. ana pj.
Rad. aſparag.
apij.
fraxini.
rubiæ.
tormentillæ.
acori ana ʒs.
Ebuli,

Ireos

Ireos noſtrat. ana ʒsj.
Sem. cucurbit.
melonum.
citrullorum,
cucumeris.
endiviæ
ſcariolæ.
lactucæ.
portulacæ.
halicacabi ana ʒij.
Cort. tamarind.
cappar. ana ʒs.
Sambuci.
Ebuli ana ʒij.
Hepat. lupin. ʒij.
Ventric. gallin. ſiccat. ʒs.
Squill. ʒs.
Acinorum ſambuc. Mij.
Cantharid. ʒj.
Succi herbæ Nicotianæ ℔ j.
Aquæ flor. ſambuc.
Ireos,
Rad. Ebuli.
Cort. Sambuc. ana ℔ s.
Aceti ʒij.

Mellis ʒiiij.
Cinnam. el. ʒj.
Spicæ Indicæ ʒij.

Contundenda contundantur bene, miſceantur ac macerentur per horas 24. deinde in cineribus igne per quam lento deſtillentur

Aquæ addatur
Salis Abſynth. ʒs.

datur cottidie ʒjs; vel ʒij mane jeiuno ſtomacho. Hac quoque Hydropicorum vinum dilui poteſt.

Etiam in Aſcite à cauſa frigida, totus venter foliis Peti prius ſub cineribus calefactis obducatur, & fumus per cannulam vel fiſtulam attrahatur.

Thymos ſiccans linimentum.

Ad conſumendum & reſiccandum Thymos in ſede ac pudendo (ubi nulla condylomata adſunt inflammata) egregie confert linimentum quod capit

Salis Tabacini ʒij.
Amianthi lap.
Squamm. æris.
Sandaracæ ana ʒj.

ſingula per ſe terito, & cum roſaceo ad ſtrigmentitiam redacta craſſitiem inlinito, ac filamenta imponito.

Aquam ſtillatitiam ad exſtirpandum carunculam

in

in veſicæ oſtio naſcentem habet doctiſſimus Augenius quæ accipit

Aqua ſtillaticia ad exſtirpandum carũculam in veſicæ oſtio naſcentem.

Aluminis rochæ ʒiij.
Aquarum roſatæ.
plantag. ana ʒiij.
Succi roſar.
plantag.
portulacæ ana ʒiij.
Nicotianæ ʒiij.
Album. ovor. N. xv.

miſceantur omnia & poſito in alembico aqua ſtilletur in duplici vaſe lento igne & ſine fumo diligenter, ac in vaſe vitreo reponatur ad uſum.

Hæmorrhoïdes curans ac profluentes reprimens Empl.

Ad Hæmorrhoïdes multum facit Emplaſtrum ſequens,

℞. Pingredinis anat.
gallin. ana ʒjs.
Olibani
Fœnugræc. ana ʒij.
Ciner. Peti ʒiij.
Olei eiuſdem ʒs.
Ceræ flav. q. ſ.
confic. unguent ſ. a.

Ano etiam excipiat vaporem elevatum à decocto

cocto ejus in vino remediũ est nõ contemnendũ.

Ad Gangrænas.

Ad Gangrænas à frigore ortas succus instillatus & folia trita imposita mire valent. poterit addi cõfectionis methridaticæ aut Scordij parum. Frequenti experimento obſervatũ habemus quod recipit

℞. Succi Nicotianæ.
Syr. è rosis siçc. ana ʒij.
Aquæ ardentis ʒj.
Pulveris Scordij.
Aloes.
myrrhæ ana ʒj.
misce f. a. &
adplicetur parti laboranti.

Quod si adjiciatur cineris Nicotianę ʒs efficacius erit, & quotiens æger curabitur Aqua Peti pars affecta erit ab'uenda.

Oedematis cura.

In cura Oedematis evacuetur peccans & redundans humor Serapio Tabacino & de betonica ana. præparetur Iulapio sequenti,

℞. Rad. apij.
petroſel.
fœnicul. ana ʒs.
Fol. Nicotian. Mij.
betonicæ.
ſaturegiæ ana Mj.

coquan-

coquantur cum hydromelite.
capiat singulis matutinis ʒiij pro dosi.
Purgato humore purgetur æger potione quæ recipit.
℞. Fol. Senæ ʒiij.
Sem. carth. ʒij.
Agar. trochiscat. ℈s.
fiat decoctio pro dosi. adde
Diaphœn. ʒij.
Syrupi Nicotian. ʒjs.
fiat potus. capiat.
Parti vero adfectæ adplicabis
Succi Nicotianæ ʒiij.
Syr. rosar. sicc. ʒj.
Aquæ vitæ ʒj.
Pulveris aloes.
Scordij.
myrrhæ ana ʒj.
misce. adplicetur parti.

Emplastrum ad Lupum. *Ad Lupum emplastrũ.*
℞. Virid. aëris ʒiij.
Olei Nicotian. ʒiiij.
Terebinthinæ ʒij.
Ceræ q. s. coque in Cerotum. adde
Bdellij colat. ʒij.
fiat Empl. s. a.

Potio ad Fistulas

Ad Fistulas Potio.

℞. Aquæ Nicotianæ ℔ j.
Centaur.
Consolid. aur. ana ʒ iij.
Parthenionis ʒ iiij.
his impone
Rheubarb. el.
Mannæ Calabr.
Spermatis Ceti ana ʒ j.

huius optime commoti singulis vicibus mane vesperique, bibatur cochlear unum, mox inde vini cochlearia tria. His potiunculis mundificetur interne Fistula, & sanabitur absque emplastro extrinsecus posito. Si tamen quid super ponere sit animus, non incommodum erit emplastrum simplex ex Peto.

Ad Herniam Emplastrum.

Emplastrum ad Herniam aquosam, vel tumorosam.

℞. Sem. cydonior.
psyllij
Nicotian. ʒ iiij.
farin. fabar. ℔ j.
Olei Tabacini ʒ xij.
Ceræ ʒ iiij.
Terebinthin. ʒ ij.

Vini

Vini &
Aceti q. ſ.
fiat emplaſtrum ſ. a.

Nonnullos Oxalidem, Nicotianam, & Rutam vino immacerate calido per horam, & adjecto citriorum ſucco propinare in Peſte, doctiſſimus Heurnius Autor. eſt. Non exigui emolumenti res eſſet, ſi aer, qui hac in lue in corruptelam abiit, & internecinum hominibus venenum contraxit, Tabaci nidore perfuſus caſtigari poſſet, & hoc modo venenata iſta miaſmata & inquinamenta fugari; quomodo diabolus Tobiani jocinoris fumo propellebatur. Sic legimus Hippocratem herbis lignisque odoratis ac unguentis focis ardentibus Athenas peſte liberaſſe, abſumptis miaſmatis fœdati aëris quæ ex Ægypto acceperat. Ea propter ab Athenienſibus magnis initiatus fuit myſteriis cum filio Theſſalo, & aurea corona publice donatus. Et Acron Agrigentinus Peſtem vitio aëris longe lateque graſſantem ſtructis ignibus exſtinxit. meminit eius facti Plutarchus libro de Iſide & Oſiride. Aetius quoque & Paulus eius meminerunt. Sed ad ſcopum.

Peſtem arcens.

Succus per ſuperiora & inferiora purgat.

Vino drachmæ duæ ſucci exhibitæ horarum decem ſpacio vim conciliant per ſuperiora purgandi

gandi & inferiora, & idcirco in hac lue multum conferunt talia, in qua catharctica vulgaria exitio sunt certissimo.

Pestilentem bubonem discutiens.

Ad Bubonem etiam pestiferum, quũ ad pepasmũ plenum ventũ est, quidam accipiunt folia Nicotianę, Oxalidis & Rutæ. hæc triplici papyro involuunt, coquunt sub cineribus cum vino. imponunt, & liquidam partem bibunt.

Si cataplasma malis

℞. Herbæ Tabaci Mij.
plantag.
Apij.
Pimpinellæ.
Senecionis. ana Mj.
coquantur omnia simul ad consumptionem aquæ. adde
Mellis rosar. ℥ij.
Terebinth. lot. ℥j.
Farinæ hord. q. s.
fiat Caplastama. Si Lavamentum desideras.

℞. Apij.
Plantag.
Pimpinell.
Senecion. ana Mj.

Tabaci

Tabaci Mij. contundãtur folia;
exprimatur succus,
quem de pura. adde,
Mellis rosat. ℥ ij.
Terebinth. lot. ℥ s.
Farinæ hord. ℥ j.
misce. fiat Lavamentum.

Etiã in cura Carbunculi pestilentis, postquam scarificatus probe fuerit, ita ut sanguinis ichor emanarit, siccentur in partem attracti humores succo Tabacino, cum pauco sublimato: misce cum vitellis ovorum; coctis adde Theriacam. Quam primum vero Carbunculus eluceſcit, admove ipsi cauterij loco folia Nicotianæ, rutæ, ac acetosæ; chartæ involve triplici; sub cineribus conde. cocta tere cum theriaca, vel cœpa cocta, impone.

Herpetes exedentes Tabati cerato feliciter sanari.

Hieronymus Aquapendens lib. 1. de Tumorib. præter natur. cap. 20. se exedentes Herpetes testatur curasse, quo ad totum corpus ex sero caprillo expurgatione; sæpe autem cum Salsæparillæ decoctione. partes affectas aquis thermalibus D. Petri lavabat, ultimo ijs felici cum successu sequens admovebat Cerotum.

℞. Succi Tabaci ℥ iij.
Ceræ citrinæ ℥ ij.

Resinæ pini ℥ j s.
therebinth. ℥ j.
Olei myrthin. q. s. pro formando Cerato molli.

Ad Verrucas. Verrucis tollendis profuerit succum Nicotianæ cum spissamentis adplicare, facta primum scalpello quodam ad sanguinem apertione: vel unguine Tabacino adfectum locum inungito. *& Clavos.* hoc compertum scimus. Idem fortassis censendum erit, inquit Aegid. Everhard. de Clavis qui pedum articulis innascuntur.

Vngues digitis delapsi ut restaurandi. Aqua eius ad digitis sponte delapsos ungues loco affecto infusa aut subinde panno petiove excepta atque admota, mire confert.

Ad Cirones. Succus quoque cum aceto Squillitico ad Cirones multum efficax est. Idem censendum de oleo eius.

Ad Perniones. Expertum remedium est, si pedes aliquoties viridibus Peti foliis fricentur, vel Emplastrum eius adplicetur, Perniones exulceratos egregie curari, immissis prius pedibus in aquam quæ calidissima sit cui salis pauxillum inieceris. Vel ungantur emplastro nostro ad Perniones: felici experimento à Nobis explorato. accipit autem,

Emplastrũ ad Perniones. Succi Nicotianæ ℔ j.

Olei

Olei eiusdem,
Ceræ novæ,
Resinæ pini ana ʒij.
Olei hyperici ʒj.
bulliant igne lento horis tribus.
colaturæ adde
Terebinth. Venet. ʒij.
redige s.a. ad spissitudinē unguenti.

Recentibus vulneribus imposita folia sanguinem sistunt, eaque glutinant: quæ majuscula si sint, vino prius eluantur, coniunctisque vulnerum labris succus foliorum inspergendus. *Sang. cohib. & vulnera san. fol.*

Sunt qui ἀπαιδεύτως καὶ ἀδιακρίτως Peti Oleo utantur in vulnerum conglutinatione (ut vidimus) sed pessime; olea enim vulnera semper disjungunt ac consolidationem prohibent: quare in vulneribus ab oleaginosis & oleis prorsum abstinendum. *Cautio.*

Pulvis ejus si misceatur cum aqua Solani vel Plantaginis, & madidis linteolis tepide adplicetur omnis generis ambusta sanat. eadem vis est spissamenti. Habes Unguentum Nostrum ad ambusta, ulc. &c. *Ad Ambusta.* *Vnguentū ad ambusta.*

℞. Cort. Sambuc. ʒj.
Succi Nicotian,

Cæparum. ana ʒ j s.
Ol. roſac. ʒ ij.
Thuris pulverizat. ʒ j.
Therebinth. q. ſ.
fiat nutritum. vel
ſuccis coctione priùs abſumptis, addita cera,
fiat unguentum.

Hiſtoria. Compotor quidam vitrum quod manu tenebat cereviſia plenum, dum ſervare vult integrum, in ignem concidit, manum ſibi amburens. Ibi mulierculæ conlatis conſilijs poſt horam unam atque alteram lutum adplicant, quo nihil adeo dolor levatus eſt, ut nec interdiu nec noctu quietem capere potuerit. Animi itaque ac doloris impatiens, matronam quandam conſulit, quam Nicotianæ vires probe noſſe aliquotiens audiverat. Illa ambuſtionis oras pulvere adſpergens dolori opem ferre tentabat, ſed toto triduo parum proficiens. Quum porro graviſſime divexaretur, doloris impatientia deſperans æger hinc auxilij quidpiam exſpectandum, clam ſubinde matronæ obmurmurabat quod herbæ vires ſuo in corio periclitaretur, jubebatque omnino lenientia pharmaca adhiberi: quibus quum nihildum dolor miteſceret, revertitur; eandem ob-

obtestans, ut qua primum cœperat medendi ratione pergeret. Illa vero propietate sua morem gerente, adspersо pulvere intra triduum ægrum curavit. Aeg. Ev.

Sequuntur Balsama, quorum primum est Quercetani quod accipit *Balsamum sarcoticũ.*

Visci herbæ Peti
Consolid. maj. aua ʒiiij.
Ol. terebinth. ℔ j.
Flor. hyperic.
verbasc. ana M ij.
Pomorum ulmi ʒiij.
Acinorum populi arb. ʒiiij.
Spiritus vini ℔ j s.

digerantur in fimo equino vel in hypocausto calido in vase vitreo optime clauso per mensem. deinde exprimantur, & colentur. adde

Thuris,
Mastichis,
Myrrhæ ana ʒij.
Sanguin. dracon. ʒs.
Mumiæ ʒvj.
Terebinth. ℔ s.
Benzoini ʒ j.

circulentur simul in pellicano octo dierum spa-

cio, deinde moderato calore destilletur vini spiritus, & in fundo remanebit Balsamus Sarcoticus pretiosus.

Aliud balſ. Aliud. ℞. Nicotianæ M iij.
Agrimoniæ M j.
Flor. hyperic. M. ij.
Consol. maj. M. s.
Lumbricorum perpurg. num. centum.
Terebinth. ℔ j.
misce, & expone soli spacio duorum mensium.

Aliud balſam. ad vulnera cap. Aliud balsamum ad capitis vulnera præstantissimum.
℞. Balsami sulphuris ʒ j.
ex terebinth. cum ol. laur. ʒ j s.
Ol. de betonica ʒ s.
Balsami Æris ʒ ij.
Olei argent. ϑ j.
Extracti Aloes ʒ j.
Flor. sacchari
Succi Tabacini ana ʒ vj.
digere ad unionem.

Aliud balſ. Aliud. ℞. Olei Æris,
Martis ana ʒ s.
Balsami Aloes.

Butyri

Butyri arsenici ana ʒj.
Balsami sulphuris
de mumia ana ʒ ij.
Succi Symphiti
Nicotianæ ana ʒ iij.
cum balsamo spisso ceræ redigantur in consist.
form. Libavius.

Aliud Elyxir balsameum glutinans. *Elyxir. balsgluti.*
Essentia sacchari nutriatur balsamo mumiæ
therebinth.
oleo ceræ ana.
quibus addatur aliquid Balsami de
Aloe cum rheubarb.
Succ. Nicotian. &
Symph. q. s. ad consistentiam visci.

Aliud compos. Rondel. *Aliud balsa.*
℞. Nicotianæ viridis contus. M. vj.
Ol. hyperic. ʒ vj.
amygdal. amar. ʒ ij.
è sem. papav. alb. recent.
Galbani puri ana ʒj s.
Thuris mascul.
Mastich.
Terebint. Venet. ana ʒj.
Aeruginis ʒ ij.

Ceræ

Ceræ albæ parum.

Ærugo, ol. amygdal. & pap. sub finem addenda. Quo antiquius, eo præstantius. Valet ad omnia in quavis corporis parte vulnera, eorundemque fluxum calide impositum prohibet.

Livoribus, percussis, ex alto prolapsis, auxiliatur. Sanguinis grumas dissolvit, & ad mammillarum, manuum, & pedum ulcera est efficax. Cautio adsit ne temere quidpiam huiusmodi balsamis incipiatur, in nervosarum præcipue partium vulneribus.

Cautio in usu balsamorum.

Emplastrum Oppodeltoch, seu stipticum, Nostrum. Empl. stipticum.

℞. Lytharg. ℔ j.
Succi Nicotian.
Olei eiusdem ana ℔ ij.
Ceræ ℔ s.
coquantur in Cerotum. adde
Thuris.
Mastich.
Myrrh. ana ℥ j.
Ciner. Tabac. ℥ iij.
commisceantur. adjice.
Minij ℥ iij.
pinse manibus, extrahendo cum

Cam-

Camphoræ ʒs ex oleo Tabacino.

Lythargyrium in alcool redactum cum Oleo Tabacino sufficienti temporis spatio nutriatur. tum Peti succum indes, & coques donec nulla supersit humiditas. post Ceram concisam ut liquescat, immittes & igne lento coques; spatulaque semper agitando tamdiu bulliat, donec super lapidem positum in mellis quasi compaginem abeat. quo pacto Thus, Myrrham, Mastichen & Tabaci cinerem tenuissime singula per se lævigata, cribrata, ac ponderata ordine immiscebis; paulo post Camphoram una cum pauco oleo Tabacino vel alio pro lubitu vel cum pauca aqua in mortario cum pistillo calido dissolutam. denique Minium. Hac methodo Emplastrum artificiose confectum habebis. Poterit etiam Minium, postquam Lethargyrus coctus est, injici, rursusque coqui ut rubedinem acquirat Emplastrum. ducatur vero Minium prius super porphyrio quousque optimam lævigationem adeptum sit, adspergaturque liquore aliquo, quo facilius in pulverem tenuissimum abeat. Cautio adsit, ne species supra dictæ continuatim, sed intervallo quodam competenti immittantur; neque præterea prædicti Encheiresis.

dicti pulveres calido injiciantur, ne in grumas abeant.

Aliud ſtiptic. Aliud.

℞. Lytharg. præparat.
Lap. calam. præpar. ana ℔ j.
Olei Tabaci ℔ j.
Ceræ ℔ s.
Terebinth. ℔ s.
Succi perſicariæ ℔ j.
Tabaci ℔ ij.
coquantur in Empl.

Lythargyrium ſubtiliſsime pulverizatum & præparatum cum oleo Tabacino & ſuccis minimè defæcatis, in caldario diſtemperetur, fiatque decoctio lenta donec lythargyrium ad Emplaſtri conſiſtentiam deveniat, nec vaſis fundo adhæreat. Poſthac ab igne ſepones & Ceram minutim inciſam quam primum addes; qua liquata Terebinthinam indes, & iterum ab igne removebis. ubi omnia ferme frigida ſunt, lapidem Calaminarem admiſcebis agitando donec in unum corpus omnia redacta fuerint. poſt ſubiges, & magdalias finges.

Aliud

Aliud. *Aliud.*

℞. Maſtiches,
Thuris,
Myrrhæ,
Opopanacis,
Serapini,
Ammoniaci,
Bdellij, præparator. prius & in aceto
coctorum ana ℥ j.
Olei Nicotianæ ℔ j.
Ceræ tantundem,
Lapid. calam ℔ s.
coque in Cerotum. pinſe ut ſupra.

Nota. *Macerendo diſſolvantur gummata cum vino, ſucco, vel decocto Peti; deinde reliqui pulveres miſceantur citra ignem. Lapis Calam. & lytharg. in pulverem comminuantur; poſtremo injiciantur. terebinthina à cera remiſcetur. Lythargyros cum oleo Tabacino primo coquitur ad juſtam Emplaſtri conſiſtentiam. Decoctis vero & ſuccis jam conſumptis, immittantur Cera & gummata (ne vim emplaſticam coctione amittant) cum Terebinth. Galeno maxime Emplaſtri formam perficere videtur Lythargyrium: ubi notandum quod auri argentei venuſtatem ſuperet. In Emplaſtrum quo-* *In Empl. confect. quæ notãd.*

que compositionibus hoc notes: Niger color Emplastris conciliatur ex pice & resina; nigerrimus ex bitumine; ex ceruſa albus; ex minio ruber: ex arugine aut æris ſquamma viridis.

Diatabacum. *Nicotiana quoque recens per ſe cum aliqua pinguedine redigitur in unguentum vulnerarium, quod oleo ceræ ſtillatitio conditur.*

Vnguentum nervinum. Aliud unguentum nervinum. Lumbrici terreſtres vino purgati contundantur cum medulla nucis Indicæ, ſemine momordicæ, juglandium nucleis, croco, & vini ſpiritu. incluſa ſacculo ſetaceo exprimantur. adde oleum myrrhinum & Tabacinum. Si Emplaſtrum velis, adijce tacamahacam & Oleum liquidambaris, aut balſamum Peruvianum cum ſucco Tabacino; fietque glutinatorium nervoſorum Balſamum.

Sequuntur unguenta ad vulnera, ulcera ſordida, cancrum, ſcrophulas, manuum fiſſuras, ſcabiem, maculas ex igne per hyemem cõtractas, &c.

℞. Fol. Nicotianæ ℔ ij.
Axungiæ porcin. recent. vel diligenter lotæ ℔ j.

Vnguent. Ioubert. herba trita per noctem maceretur in vino rubro: mane bulliat igne lento cum axungia ad vini conſumptionem; cola exprimendo.

adde

adde Succi Nicotianæ ℔ s.
Resinæ abiegnæ ʒ iiij.

Frambesarius in Antidotario à sereformato pro Resina abiegna ponit Terebinthinam Venetam.

coquantur ad succi consumptionem, addendo circa finem.

Rad. aristoloch. rotund. pulverizat. ʒ ij.
Ceræ novæ q.s.

fiat unguentum. s.a.

Si Ceratum malis augeatur pondus ceræ. Aliqui etiam qui exsiccare magis volunt, & consolidare, addunt

Mumiæ
Succini ana ʒ iij.

Axungiæ porcin. &c.] *Modus axungiam præparandi hic est. In largiori aquæ frigidissimæ copia, tunicis exemptis, convenit pinguedines confricari, deinde firmiter expressas siccari, subindeque alia recenti aqua lavari & exsiccari ut prius. hæcque ablutio debet ter aut quater repeti, semper abjiciendo aquam & aliam innovando, donec ultima aqua conspiciatur sincera & nitida. Deinde eas oportebit in minutissimas partes dividere & vase duplici liquefacere spatula lignea aliquotiens agitãdo: eliquatas colo transfundere in aquã donec frigescant: quib⁹ refrigeratis aqua lente & guttatim injicienda, & in idẽ vas alia infundenda, ut leviter iterum*

Axung. præparatio.

eluantur, unde manu comprimi debent quo facilius fæculentum virus peſſum eat. Poſt hæc in pilam ſpongia nitida madefactam transfundantur; ubi coire cœperint reſidentes in imo ſordes eximantur. Sunt qui in Axungiæ præparatione & ablutione ſalem in aquam conjiciunt, poſtea iterum in alia aqua ſine ſale abluunt, idque faciunt ut mutetur odor axungiæ & inſipida remaneat. Nonnulli dum eas recondunt iterum aliquid ſalis aut ſacchari (ſecundum autoritatem luminaris majoris in deſcriptione unguenti pectoralis) admiſcent, ne putreſcant aut rancidæ fiant.

Aliud ung. Aliud. ℞. *S*æbi hircini ʒ ij.
Olei ceræ ʒ ij.
Olei malorum aureorum ʒ j.
Tabacini ʒ j.
Sulphuris triti ʒ j.
*S*alis ana ʒ j.
Succi Nicotianæ ʒ j s.
miſce ſ. a.

Aliud. Aliud. ℞. Folior. Tabaci bene contuſ. ℔ j s.
Olei veteris ℔ j.
Reſinæ Colophon. aut vulgaris,
Ceræ novæ ana ʒ iij.

Tabaci folia loco temporeq; convenienti, ut & ſuperius

perius monuimus, legi debent, deinde incidi & in mortario lapideo pistillo ligneo contundi. Posthac in vini rubri quam optimi & odoriferi (eo quod vulneribus & ulceribus magis convenit; quo Hippocrates in libro de vulneribus & fracturis frequenter utitur, & Galenus in libr. secund. gen. in coctione herbarum Emplastra ingredientium) quantitate sufficienti ad partis tertiæ consumptionem decoqui: quæ quum decoctæ fuerint parumper infundi permitte, ut tota facultas cum vino in quo decocta fuerint, remaneat. Deinde adhuc calida colentur massaque herbæ Tabaci abjiciatur. In colatum Ceram minutim incisam adjicies & unà cum decoctione concoques igne lento spatula adsidue movendo ad humidi vel colati consumptionem; qua humiditate exhausta Resinam confractam, ut liquescat, cito addes: qua liquata & ab igne semota, Oleum admiscebis. tandem adjicies Terebinthinæ Cypriæ ʒiij. & rursum per tres unius horæ quadrantes bulliant, iterum miscendo, tandem exprimantur ac f. u. f. a.

Vtimur hisce Vnguentis ad scabiem, ut diximus, & capitis cumprimis tineam, ad ulcera quoque & vulnera tam recentia quam antiqua,

ad in

ad inflammationes & furunculos, aduſta, & morphæam. Aliqui (addunt Norimbergenſes) ad tela & globulos extrahendos quoque uſurpant.

Aliud.

Aliud.

℞. Ceræ
Reſinæ
Olei commun. ℔ iij.
coque in
Succi Tabacini ℔ iij. usque ad conſumpt. ſucc.
adde Terebinth. ℔ j.
miſce.

Modus præpar. *Accipe foliorum Tabaci recentium eam quantitatem ex qua poſſis ſucci libras novem habere. In mortario lapideo piſtillo ligneo tunde: deinde fortiter ſuccum intorquendo extrahes. Hujus ſucci non defæcati accipies libr. novem, unaque cum Cera minutim conciſa in lebetem conjicies, & igne lento concoques ad humidi conſumptionem dum ex novem libris tres remaneant. Tunc reſinam confractam injicies, & concoques ad alteram humidi peremptionem: deinde colabis, ut ſi aliquid fuerit arenoſitatis in reſina auferatur: poſtea Terebinthinam diſſolve omnia ſimul ſpatula lignea movendo. Tandem oleum addes, & igni*

Ad humidi conſumptionem, intellige ad tertiam partem.

& igni lento & levi, ne nigreſcat aut uratur, ad craſſitiem juſtam concoques, & uſioni reſervabis.

Cerotum ex Tabaco.

℞. Succi Peti maris ℥ iij,
Ceræ citrinæ ℥ iij,
Reſini pini ℥ j ſ.
Terebinth. ℥ j.
Pulveris Ariſtoch. rotund. ʒ j ſ.
Olei myrthin. q. ſ. ad formandum Cerotum.

Aliud. ℞. Fol. Tabaci ℔ j. *Aliud.*
Axungiæ ſuillæ, inſulſæ, præparat. ℔ s.
Cola. exprime. Coque in vaſe duplici donec aquoſitate conſumpta in ſpiſſitudinem Unguenti redigatur. Iacobus Gohorius.

Aliud. *Aliud.*

℞. Folior. Nicotianæ ℔ s,
Succi eiusdem,
Olei commun. ana ℔ j,
infunde, & cola. adde
Ceræ,
Picis alb. ana ℥ iiij,
Terebinth. ℥ ij,
miſce.

Folia Nicotianæ quum juſtam magnitudinem *Modus præpar.*

nem fuerint adſequuta legantur, & à ſordibus purgata in mortario lapideo tundantur. poſt octo dierum ſpacio una cum vini rubri ſufficienti quantitate ad macerandum pone. Sequenti vero die ad mediæ partis conſumptionem igne lento concoque ſpatula aliquotiens ducendo. Deinde Oleum cum ſucco depurato decocto adjicies, rurſusque omnia coques, donec totum vinum evaporatum & aqueus humor herbæ in vaporem reſolutus fuerit, ut prius ſpatula inter coquendum movendo. poſtea probe per ſaccum cannabinum torquendo calide exprimes. Expreſſioni vero Ceram diviſam fruſtillatim injicies, liquatam ab igne depones. mox Picem albam quam tenuiſſime, pulverizatam permiſcebis. Vltimo Terebinthinam addes, totumque ſubactum ad uſum recondes.

Aliud. Aliud. Iohannis du Boys.

℞. Fol. abſinth. noſtri vulgar,
ſolani hortenſis,
portulacæ ſativæ,
Caprifolij,
Millefolij,
Polygonij maris,

Sem-

Sempervivi minoris floribus alb.
Plantaginis majoris,
Sempervivi majoris,
Betonicæ,
Verbenæ,
Rad. rubiæ major. ana M. iij.
Fol. apij M. v.
pimpinel.
Flor. hyperici.
Fol. Galiopſis, id eſt, Urticæ fœtidæ,
Centaurij minoris ſummitates,
Fol. Piloſellæ,
chelidoniæ ana M j s.
roſtri porcini.
Symphiti petræi ana M ij.
Rad. Symphiti major. ʒ v.

per roſtrum porcinũ dentem leonis vel caninam herbam à quibusdam caput monachi dictam intellige.

piſtentur herbæ & radices. bulliant una cum

Succi Tabaci herbæ ℔ ij,
Olei communis veter. ℔ ix,

ad conſumptionem humiditatis herbarum, tunc colentur. adde

Ceræ citrinæ ℔ ij,
Sepi caprini,
Reſinæ puræ ana ʒ xij.

Terebinthin. communis ʒ ix.

miſce fiat unguentum.

Secundum veram collectionem, nempe quum tempus opportunum erit, herbæ recentes legantur, nitidæ menſuratæque incidantur ordine, & in mortario lapideo vehementiſsime tundantur. Deinde in fictili ſtricti oris bene cooperto cum quantitate Olei prædicta & ſucci Tabacini ſpacio unius diei, ut infundantur, lento igne fovebis. Infuſione peracta eodem igne ad totius humidi aquei herbarum & ſucci Tabacini conſumptionem coques: quo humido conſumpto panno cannabino maxime rudi, calide totum velociter extorquebis: calatum igni prædicto una cum Cera confracta & ſero caprino, ut liqueſcant, adpones; paullo poſt Reſinam pariter diviſam ſpatula ducendo. His liquatis & ab igne depoſitis Terebinthinam addes. Hoc itaque modo mundificatione hoc Vnguentum arte erit parátum, quod ad uſum ſervabis. Auguſto & Septembri menſe confici debet, eo quod hoc tempore herbæ maxime vigent.

Aliud.

Aliud.

℞. Succi Nicotianæ ℔ j,
Ceræ novæ,

Picis,

Picis,
Resinæ, ana ʒ iij,
Olei hyperici ʒ j,
communis ʒ iij,

Coquantur omnia usque ad succi consumptionem. deinde adde

Terebinthæ Venet. ʒ iij,

Cola, & reserva usioni.

In vase Ceram frustillatim divisam una cum Oleis igni levi ad liquandum expones: qua liquata Resinam & Picem confractam injicies, ut simul fundantur. Tum ab igne sepone, & statim Terebinthinam infunde. Postremo depuratum Peti succum coniunge, & commixtis omnibus coque ad ideam Unguenti. Signum perfectæ coctionis tale erit. Accipias aliquid de decocto cum spatula lignea vel baculo, & injiciatur in carbones accensos, si strepitum nullum emittit, coctum erit; si vero emittit, non satis erit. Tunc ab igne sepone, & calide linteolo tenui & forti probe exprimendo percola, & infrigidari sinito. deinde in vase optime turato in usum serva. Ἐγχείρημα.

Depuratio succi. Tabacum concisum contunde in mortario. tuso adijce buccellam butyri *Depuratio alia succi Tabacini.*

tyri vel alius pinguedinis. contere donec non appareat. Submittatur alia portio, & immiſceatur donec herbam totam pinguedo cepit. fiat maceratio biduana, quæ tamen urgente neceſſitate omitti poteſt. Poſtea coquatur in lebete ad humidi aquoſi abſumptionem. Ubi refrixit mediocriter, per colum exprimatur ſuccus cum pinguedine.

Oleum in vulner. Clariſſimus vir & Medicus doctiſſimus D. Theodorus Zvvingerus p. m. ex ſeminibus Tabaci contuſis & per triduum in aqua ejuſdem plantæ, vel ſimplicis, maceratis in loco tepido, & deinde expreſſis parabat Oleum quod cum oleo Terebinthinæ plurimum commendabat in vulneribus & ulceribus. Eſt quoque vulnerarium in aduſtis & inflammatis utile. Norimbergenſes. Sed dicit Hippocrates de Vlceribus ſect. 6. Oleum & quæcunque mollitudinem & olei vim habent medicamenta, ulceribus minime conferunt, &c. habent enim vim emolliendi & humectandi. at vulnera ipſa maxima indigent ſiccatione, ergo caro mollis, humida, & ſanguinolenta nihil commodi percipit ex oleoſis, ſed omnia incommoda. & idcirco in vulnerum curationibus juxta Hippocratis, Galeni, & aliorum doctrinam

Diffic. utrũ olea in vulner. curat. ſint admittend.

non

non ſunt admittenda. Reſpondemus, Hippocratem, quum dicit Oleum nocumenti magis quam auxilij conferre vulneribus, intelligendum eſſe de nociva oleoſorum vi, quo ad regiam vulnerum ſanationem, non autem quo ad doloris mitigationem, ratione enim mitigationis doloris convenit oleum, quamvis ratione adglutinationis non conveniat. Nervi quidem punctura nullam poſtulat regenerationem ſubſtantiæ, & ſatis eſt ſi prohibeamus acrimoniam ſaniei, ex qua vel minima dolores, convulſiones, inflammationes & mille alia naſcuntur ſymptomata. Dicit Fallopius, Oleum diutius ac ſæpius incalefactum, recipit & acquirit ex hac crebra incalefactione vim ſiccandi, & hoc per longum fit uſum. Dicendum ergo quod Oleum non ſit remedium vulneris, ſed potius præſervativum auxilium adverſus imminentia ſymptomata, ut Galenus 6. method. capit. 2 teſtatur. Sed prolixitati parcentes lectorem qui, quæ de oleoſorum in hoc caſu, ut & in aliis non abſimilibus, uſu, plura ſcire deſiderat ad Galen. libr. de ſimpl. medicam. facult. relegamus.

Reſp.

Cur oleum aliarū partium vulneribus obſit, nervis vero punctis proſit.

Elegans etiam eſt unguentum ſarcoticum Quercetani.

Aliud unguentum ſarcoticum.

℞. Suc-

℞. Succi Tabaci ℔ j.
Terebinth. ʒ v.
Ol. hyperic. compos. ʒ viij.
Vini albi generosiss. ℔ s.
digerantur per dies octo. post decoquantur ad consumptionem vini. tum adde
Colophoniæ,
Ceræ ana ʒ iij.
Mumiæ,
Carabes ana ʒ ij.
liquefiant ad ignem. & f. u.

Encheirema. *Succum Tabaci cum oleo hyperici in lebete igni lento excoque ad succi consumptionem spatula adsidue movendo. deinde Ceram, & Colophoniam frustillatim divisa, ut liquescant, injicito: quibus liquatis lebetem ab igne sepones & Mumiam cum Carabe separatim tritam & lævigatam, semper spatha agitando, ut probe commiscean tur, conjicies; ijs optime commixtis subiges, eousque dum omnia sunt incorporata & confusa, ita ut alterum ab altero secerni minime possit. hac methodo unguentum secundum artem habebis.*

Vngt. ad capitis vulnera. Aliud unguentum ad Capitis vulnera.
℞. Succi pervincæ.
confo-

Consolid. maj. ana ℥v,
Nicotianæ ℥ viij,
Serpentariæ,
Plantaginis ana ℥ iij,
Olei Nicotianæ ℔ j,
coque ad formam Unguenti,
adde Visci lumbricorum ℥ s,
Medullæ bovis crur. ℥ iij,
Mumiæ ℥ iiij,
Ceræ ℥ iiij,
fiat Unguentum s. a.

Debent Lumbrici terrena exinaniri face, ut supra docuimus, & aqua fontana ter aut quater, semper abjiciendo aquam & aliam innovando, leviter ablui, ut terrestreitas auferatur. Cum jam præparati & cocti cum oleo Nicotianæ fuerint, Bovis medullam separatim indes, post Mumiam. quibus jam concoctis & consumptis, statim succos injicies, & ad horum consumptionem coques. Posthæc Ceram minutim incisam immittes, & Unguentum conficies.

Ossa crurum bovis quo tempore sint colligenda ad medullas extrahendas.

Medullæ cruris bovis.] *Colligenda sunt ossa recentia cruris bovis in fine æstatis & plenilunio, ne eis sanguinis aliqua insit superfluitas; quanquam alij neglecto collectionis tempore, genus, ætatem,*

ætatem, & colorem, magis observent: plurimum enim interesse quo cœlo, qua regione, nata, aut educata; sitne item vetula, juvenca, aut adulta: quo itidem sit colore (nam ex eo temperaturam licet conjicere) fulvo scilicet, nigro, an albo, existimant. Sunt autem ossa frangenda ad medullam habendam (potest enim extrahi medulla ex spina qua durior & siccior est quam alia) quam purgabis à sanguine superfluo (si adsit) & in aqua frigida & limpida ter aut quater lavabis, aquam semper mutando. Deinde ponatur in fictili sine aqua sub dio, ut liquefiat, vel in vase duplici aut cineribus calidis; & quod liquatum erit, sensim linteolo transcolando effundatur in vas aliud, optimeq; cooperiatur, & usui servetur in loco temperate frigido. Sicque ad huius exemplum omnes aliæ medullæ præparari poterunt.

Medullæ extractio & liquatio.

Repositio.

Aliud.

Aliud.

℞. Flor. æris,
Croci Martis,
Salis fusi, ana ʒj,
Succi parthenionis,
pervincæ ana ʒ ij,
Olei Nicotianæ ℔ ij.
Terebinth. ℔ j.

Ceræ

Ceræ ʒ iiij.

coque ad ſpiſſitudinem corpoream, & confice Unguentum ſecundum methodum, quam in varijs hiſce Unguentorum compoſitionibus tibi propoſuimus. iſtis enim modis ſi diligens inſtiteris, dubium non eſt, quin omnes Emplaſtrorum & Unguentorum formulas facillime expedias.

Flor. æris] *Flos æris fit quum æs in fornace liquatum, & in vas præparatum diffunditur, antequam plane concreverit, & frigidæ inſperſione, dum adhuc calet vapor, elevatur, qui lamina ferrea vel plumbea adhærens, (quæ orificio vaſis imponitur) facile à frigore coaleſcit: & veterum & neotericorum verus eſt flos æris.* Flor. æris verus ut fiat.

Croci Martis] *Bulchaſis, qui Servitor appellatur, Crocum ferri parare docet ex limatura ferri, decies, vel amplius, incandeſcente in lamina ferrea (vino exſtincta limatura, ſi placet) donec Croci colorem induat, & imbuat.* Aliter. *Lamina ferrea tenuis cande facta, aceto forti è vino ſæpe exſtinguitur, quousque acetum rubeat. Coagulatur in Crocum, qui in vaſe vitreato reverberandus eſt. Solet autem acetum illud prius colari, ut ſubtiliſſima pars relinquatur, quamvis ſola* Martis Crocum conficiendi modus. 1. 2.

transeat. Vel. *Bacilli ferrei aqua salsa conspergunturquo pacto ab anchoris marinis colligi solet; Crocus insistens detergetur vel abraditur. Nonnunquam ijdem solo igni utuntur, & quo purius ferrum, eo pulchrior Crocus absistit.*

Salis fusi prepar.

Salis fusi] *modus conficiendi hic est. Salis in ignis fridor tollitur per tostionem, vel fusionem, unde Sal fusum appellatur. Solvitur in vino albo. filtratur usque ad clarum. coagulatur. Coagulatum in catino vel vase testaceo operto ad ignem funditur fortiter. fusum effunditur in conum, vel fistulam, aut canalem fusorium. Istud est Sal fusum.*

Sequuntur potiones vulnerariæ.

Potio vulneraria.

℞. Herbar. Nicotianæ M vj,
Serpentariæ,
Consolid. aur.
Cyclaminis,
Chelidon. maj. ana. M j,
Agrimoniæ M. ij.

Omnia bene purgata pone in vinum recens, addito panis similaginei tantundem, & permitte sic digeri in fimo equino calidissimo, in vesica porcina probe ligata. renovato secundo & tertio.

Sumit-

Sumitut mane veſperiſque hauſtus ejus unicus cum admixtione ſalis Peti.

Alia potio vulneraria.

℞. Rad. Ariſtoloch. ℥s. *Alia.*
Calami aromat.
Mumiæ ana ℥j.
Spermatis Ceti ʒj.
Pyrolæ.
Saponariæ,
Conſolid. maj. ana Mij.
Nicotianæ Mvj.
Vini q. ſ.
coque ea ordine ſupra dicto.

Pulvis fodicationes curans. *Pulvis fodicationes curans.*

℞. Thuris,
Maſtiches,
Myrrhæ ana ℥s.
Corall. alb.
rubr. ana ʒj.
Aloes hepat. ℥js.
Salis Tabacini ℥ij.
miſce.

Oleum Peti Vulneribus inſtillatum cum thure, alumine, vel Sale ejus, ea depurgat, & ad cicatricem *cicatricē vuln. inducens.*

tricem perducit. idem ejus decoctum præstat pro fotu, vel lotione adhibitum.

Succi & spissamenti usus in vulneribus recentibus.

Recentia vulnera, nisi justo sint profundiora, biduo persanantur foliorum succo & spissamentis. Quod si in præceps profundum sit vulnus, abluatur vino, & fascia ex prædictis madefacta, abluatur. Profuerit etiam ad curationis compendium vulnus cum intus, tum foris, eodem succo abluere, sedata prius inflammatione.

Historia.

Non ita multo postquam Ulyxiponæ innotuisset Legato hæc Panacea, coquorum eius quidam pollicem ferme totum sibi absciderat. Oeconomus confestim ad Nicotianam confugit, qua aliquotiens vulneri adplicata, coquus integre dextroque Aesculapio feliciter sanatus est. Victus cumprimis in hoc, ut & in aliis, casu, est habenda ratio, cui, si opus, accedat idonea purgatio, ut haut semel compertum exstitit.

Nota.

Salis vires in ulceribus malignis.

Sal quoque Peti ad omnia maligna ulcera imponito; sana faciet sine dolore: sed priusquam impones, lavato ulcus calida. Idem Sal erit in hoc adfectu innoxium mineralium corrosivorum loco.

Historia.

Nobilis quidam, pater unius è Nicotij pedis sequis,

sequis, audita Nicotianæ fama, Ulyxiponam venit. Depascebat ei vero crus alterum inveteratum ulcus totum jam biennium. Is cum herbam præscripta ab ipso Legato sibi ratione per dies decem aut duodecim adhibuisset, dextre sanatus domum rediit.

Ad ulcera Luis venereæ sordida Iulius Palmarius in opusculo de morbis contagiosis commendat quod sequitur. *Ad ulcera luis Venerea.*

℞. Hordei integri pij.
Nicotianæ,
Eupatorij,
Plantaginis,
Morsus gallinæ,
Rosar. rubr. ana Mj.
decoquito in aquæ ℔ iiij ad libras tres, & percolato:
adde Mellis rosat.
Syr. è rosis sicc. ana ʒiij.
Aluminis usti,
Calchant. ust. ana ʒs.
misce. s. a.

Ulcera præterea, Gangrænasque succus instillatus, & folia trita imposita, curant & adcicatricem perducunt (ut dictum est superius) non modo *Vlcera & gangrænas pecudum sanans.*

modo in hominibus, sed etiam in animalibus, ut ipsa docuit experientia. Nam per universam Indiam frequentia ulcera vaccas, boves, & alia animalia infestant, quæ facile ob summam regionis humiditatem putrescunt & vermibus scatent, quibus solebant inspergere sublimatum melioribus remediis destituti. Sed quum magno isthuc væneat, plerumque quod vulneribus inspergebatur pluris constabat, quam animal, quod curabatur, potuisset æstimari. Quare Tabaci facultates in hominibus experti, illius etiam usum ad putrida, fœtida, vermibusque scatentia animalium ulcera transtulerunt, atque adeo comperierunt, succum instillatum non modo vermes necare, sed etiam ulcera mundare, deinde ad cicatricem perducere; ideoque Indi Tabaci folia semper circumferunt.

Ad urticæ ictus. Succum, aut spissamenta, aut viride folium ex fricatione madentem si quis manibus, aut corporis loco ex urticæ contractu adusto adplicaverit, confestim læsionis dolorem amotum ac prorsus sublatum sentiet. Aeg. Everhardus.

Ad morsus canis rabidi. Idem succus rabidorum canum morsibus remedium præstat, si statim, vel quadrantem horæ post inflictum vulnus, exhibeatur.

Ad

Ad perimendum glires mureſque herba ipſa in aquâ decoquitur, quam quum guſtaverint paulo poſt moriuntur. Colerus. Herbam ipſam Cimices necare ſi ſpondæ ea defricentur, Autor eſt Olivarius Serræus. *Mures gliresque perimens.* *Cimices necans.*

Pulmones marini, vulgo Pilei cryſtallini pellucidi, ſi caſu natantium ſcrotum tetigerint, intolerabili dolore excruciant: ſucco Tabaci perlinito dolor ſedatur, & citiſſime tollitur. Baptiſta Porta. *Pulmonum marinorũ ictus ſedãs.*

Folia & ſuccum cum ſpiſſamentis malum in equis ſerpens inſtar ſublimati curare noſtra experientia didicimus. *Malum equorum corrigens.*

Tollit & Equorum tibiis innaſcentes poros ſive callos. lumenta clitellaria à ſarcinis attrita, aut gravius læſa, etiã ſi vulnus aut ulcera in cancrum vergant, ſucco aut ſpiſſamentis adhibitis, vel exſiccatæ herbæ pulvere, citra ullam alterius medicamenti opem ita perſanantur, ut ab itinere incœpto haut opus ſit abſiſtere.

Hactenus de Tabaci majoris latifolij ſpecie dictum fuit, duarum reliquarum vires neutiquam in uſum à Nobis traductæ, aut ſingulariter exploratæ ſunt. Crediderim tamen facultates earum, viresque easdem eſſe, quæ Nicotianæ nobi-

Nota. lis, seu majoris angusti foliæ. Hoc observandum, quod radix primæ huius speciei nulla sui parte à medicis, (quod sciam) in usum adsumitur.

Epilogus. Hæc sunt, Amice Lector, quæ subcisivis horis, & tantisper dum à gravioribus negotiis respirare licuit, de Tabaco commentati sumus; & breviter, quoad compendij ratio tulit, scriptis mandavimus. Hoc citra arrogantiam tibi vere adfirmare ausim, bonam. Me propositorum remediorum partem usu & experientia exploratum habere. Tu si longa lectione plura selectioraq; observaris, his nostris thecis inseras, ut inde, quum usus exigit, faciliori negotio evoces. Multa iis adjici posse non diffitemur, multaque, nec imprudenter, Nos præteriisse comperies; nec indecorum Varro putavit perfecto spicilegio spicam reliquisse. Si quædam dicta sunt, quæ doctiorum ungue correctu digna videbuntur,

Horat. in art. poët. *quoniam quandoq; bonus dormitat Homerus*, ad castigationem vocabimus *more* scilicet *magnorum virorum* (ut de Hippocrate ait Celsus lib. 8. cap. 4.) *& fiduciam magnarum rerum habentium: Levia enim ingenia, quia nihil habent, nihil sibi detrahunt. Magno ingenio multaque nihilominus habituro, convenit etiam simplex veri erroris*

roris confeßio, præcipue in eo miniſterio quod utilitatis cauſſa poſteris traditur, ne qui decipiantur eadem ratione, qua quis ante eſt deceptus. Etiam magni Autores quæ dixerunt non ſunt perfecta, (ut monet Quintilianus lib. 10.) *nam & labuntur aliquando & oneri cedunt;*

Nimirum omnes fallimur, neque eſt quisquam,
Quem non in aliqua re videre ſuffenum
Poßis. Suus cuique attributus eſt error.

Te igitur, Lector candide, obſecramus & obteſtamur, Noſtram ut eadem ratione Opellam hanc expendas, qua Tuam Ipſe à Nobis aliisque obſervari velles; meminerisque una mecum, quod veri amatorem ſolidæque doctrinæ cupidum decet, ἐξετάζειν καὶ μὴ συκοφαντεῖν. Si non infeliciter (quod optamus) hæc alea ceciderit, non tam maligna huius agelli ſors eſt, ut nimia defrugatione inanitus nihil præterea promittat. Tu interim bene vale & fruere, ac candide fave laboribus pro Te ſuſceptis.

FINIS.

THRENODIA NICOTIANÆ.

ILLA *Ego, Francorum regalibus insita septis,*
Reginæ *dicta* Herba *diu, vergentibus horis*
Autumni flos notus, odore frondis honore
Adliciens animos, foliorum larga meorum,
Illorum succo sævos medicata dolores
Vulneris, & varios, tantum non integra, morbos,
Heu misera, heu, trador crudis innoxia flammis,
Atque hostes oblecto meos! proh fata! quid hoc est,
Quod non morte mea morior; nec mî mea mater
Tellus hosce oculos claudit; sed flamma perurens
Me totam absumit! Solo nunc nota Tabaci
Nomine; Reginæ *nomen, nomenque* Nicotî
Aut Sanæ & Sanctæ (*jam sacra & debita flammis*)
Amisi, misera, heu, tantum quæ servor, ut urar!
Ergo igitur, quoniam ingratus mea dona maligne
Spernis, homo, nunc jure bono tua gaudia damnans,
Postquam uris quod amas, & amatæ in funere plantæ
Exultas, cinerum adsiduus te addico favillis,
Quamdiu terrarum dabitur Solisque potiri.
Ortus enim est aliquis Nostris ex ossibus Vltor
Petuni Genius, *qui quamdiu possidet arcem*
Humanæ mentis, tamdiu rationis egena,
Seria seponens nil magni cogitat unquam;
Sed Nostris adfixa rogis, fuligine tætra
Aëra conspurcans exhalat opaca mephitim:

Quæ

Quæ non de Noſtro producta cadavere tantum,
Sed de neſcio queis fucis & fraude recenti,
Efficit, ut proprij pereat Mihi gratia odoris;
Gratia ſed maneat modo ſubciſiva, carere,
Quæ nequeunt, quicunque favum fuliginis huius
Guſtarunt; nam ſic cum ſanis faſcinat ægros,
Ut morbo gaudere ſuo videantur; & optent
Usque frui fumo, prætextu ſive catharri
Sive alio adfectu; quum mens non ſana laboret,
Et Mihi det pœnas; nam fumus gloria prima,
Et deſiderium; ſed mî lacrumabile funus.
Hîc Te præ reliquis VVingandecauva *miniſtris,*
Teque Tabaſco *reas facio: tum quisquis in Orbe*
Occiduo ſuper es qui Noſtram ſubvehis herbam,
Ut paſcas fumo fatuos: Te devovet idem
Iſte Meus Genius, *Tibi ne ſuper ulla quietis*
Hora ſiet; ſed Francus, Iber, Britto, *atque* Batavus,
Dum lucroſa Tibi fingunt commercia; tandem
Servili tua colla jugo ſubmittere quærant:
Et merito: nam vos fumoſæ tegmine mercis
Sic dementaſtis populos, ut Martia corda
Nunc fumos ſolum ſpirent: tum munere veſtro
Omnis in hoc ſæcli noſtri conſiſtit honeſtas;
Flant cineres, ut multa ſpuant, fumoſaque ructent.
Vos Aſiæ, Europæ, gentesque Libyſtidos oræ,
Crudelitate levi quia ſacræ illuditis herbæ,
Et nidore meo gaudetis; ſolvite pœnas

Has Mihi, quod nunquam ceſſabunt triſtia bella,
Et quod nullus amor populos nec fœdera jungent:
Sed Vos tamdudum ſequar atris ignibus abſens,
Quamdudum inter Vos plus Noſtri pulveris hauſtus
Et cineris, Herbæ quam ſuccus, honoris habebit.
Barbaries terris ſuccedet, priſtina virtus
Exilio ſe ſponte ſuo mulctabit amaro:
Nec Vos ante ſuo dignabitur Illa reviſu
Quam Bona Mens, *Noſtros tandem miſerata labores,*
Humano generi gratiſſima Diva *redibit.*
Tunc Mea ſtirps cultis ſecure creſcet in hortis,
Et Me non ignis ſed Fati finiet hora:
Tunc hominis, demum mucos cineresque peroſi,
Non ſentina magis, putrisque cloaca, Cerebrum,
Nec fumi, velut ante fuit, domus atque caminus,
Sed Rationis *erit ſedes: in ſeque reverſus*
Ceu poſtliminio tractabit ſeria Mundus.

Erudito

Erudito Viro

D. IOHANNI NEANDRO

Germano, Philosopho atque Medico non è multis, ingenuam TABACI virtutem usumque doctè edisserenti & enucleanti.

QVis novus hic Batavis exsurgens sedibus hospes,
Quis vir odoriferis Batavum suffitibus orbem
Imbuit, immensum incensurus odoribus orbem?
Tune NEANDER *is es? qui nunc toto orbe mephitim*
Voluere odoriferam, Cœlumque involuere sumas?
Europæ populis, ipsisque stupentibus Indis;
Qui sibi iure volunt Stirpis plantaria Sacræ
Deberi? facinus pulchrum! me iudice, Plantæ
Gangeticæ indigenas Indos, omnesque docere
Terrarum indigenas virtutem usumque, potentis
Stirpis & aureolas dotes in luminis oras
Ferre! opus invidiæ expositum! non Inda, nec ipsa
Serica gens potuit! Septem subiecta trioni
Gens nunquam ausa nefas! quæ insanùm Stirpis odoro
Halitui indulget, quæ gens quàm diu halitus erret
Ore, hunc nare legit. Tibi Scriptori Herba merenti
Sancta datur, frustrà Nemausensi illa parenti:
Nec Regina tuo de nomine postera dicent
Secula, & incassùm peregrinis vocibus; illa,

Voce

Voce nova lustris labentibus illa NEANDRI
Herba per omnigenas mundi vulgabitur oras.
Et meritò, gens Indaquidem Sacra semina terris
Seraque committunt, rigat & gens Mexica, verum
Germano incrementa trahit cultore NEANDRO,
Ingenua, & nova, docta, orbique ignota priori.
Vnde honor & laudes & læto gloria vultu
Rara NEANDRE *tuos ultra Garamantes & Indos*
Te vectura, novum faßuros Stirpis alumnum,
Cultoremque, patremque tuum; cui plurima tellus
Laurea serta parat, cui gens perplurima Plantæ
Haud timet indulgere, Herbæ virtute retectâ
Germanâ, virtute tua: quâ haud sanior Herba
Hesperijs iam nota, Eoæque agnita genti.
Macte istac virtute, cui gens Indica Plantæ
Fumiuomæ fasces ultrò cum gente Batava
Jam deferre ardet, cui gens prædoctior orbis
Accinit; en meritos iam nunc gratantur honores
Africa gens, Asiæque ingens, Europaque, & omnis
Delicias sensura tuas tellure marique
Abs te docta. Sed heus! suffitu plurium ocellos
Præstrinxiße putas? stomachum & mouisse? triumpha!
Hoc virtutis opus! solet à virtute dolere
Invidiæ vis victa! istâc tu macte triumpha!

honoris ergo scripsi

H. DELMANHORSTIVS M.

AD LECTOREM.

SIcuti unum hoc (benigne Lector) deditiſſimâ egimus opera, ut hæc Noſtra qualiacunque nitidiſſima prodirent ac caſtigatiſſima: ita & ſerio advigilavimus, ut ita prodirent, ne quid jure deſiderare poſſes. Sequentes igitur haſce literas ab Amicis aliquando ad Nos ſcriptas huic materiæ adnectere operæ precium viſum fuit; idque hoc ſub prætextu & ratione, quod in illis quædam reperiantur luce digna & cognitione etiam aliorum. habebis in Tabacologia hacce locum ubi plurima ex ijs loces. Interim officium hoc Noſtrum vel excuſa, vel, quod malim, ama. Ego te; & ſalve.

Clarissimo Doctissimoque Viro

D. IOHANNI NEANDRO,

Philosopho & Medico S.

Literas tuas, Clarissime Domine Neander, accepi, è quibus intellexi, te Tabacologiam tuam jam ferè absolvisse, & jam solummodo meum judicium de quibusdam quæ nuper præsens mihi dixeras, expectare: conabor itaque pro viribus breviter de ijs meam opinionem indicare. Tres hujus herbæ species in horto meo habeo; Prima est, quam D. Car. Clusius Petum Latifolium appellat: Altera, quam Idem Petum angustifolium nominat: Tertia, quam ferè omnes rei Herbariæ scriptores sub nomine Hyoscyami Lutei descripserunt. Habui præterea ante quatuor, vel quinque annos prioris speciei alterum genus, cujus folia æque longa sed dimidio angustiora erant, folia suis processibus caules etiam amplectebantur, sed periit illa planta hyeme antequam semen maturesceret. Secundæ verò speciei alterum genus memini me vidisse ante triginta annos Lugduni Batavorum in horto doctissimi & humanissimi viri Ioh. ab Hogelanden, cujus effigiem exhibet M. Lobelius nomine Tabaci minimi. Omnes has species existimo nobis primum ex Americâ delatas, nec ante illarum regionum detectionem hisce regionibus cognitas, nisi fortasse tertia species cognita fuerit. Tabaci nomen ab Hispanis huic herbæ inditum est, nam Americanis Picielt, *Brasilianis* Pe-

Scholijs in cap. 14. Nic. Monard.

Observ. pag. 316.

tum, *Incolis Hispaniolæ Insulæ* Petebecenuc *vocatur. Sed deinde aliqui Europæi viri nobiles, herbæ hujus insignes vires experti, veterum Regum, & Reginarum exemplo, à nomine suo hanc herbam denominarunt, ut sic nomen eorum cum herbâ quotannis renascendo immortale redderetur. Ad Gallos primum detulit Ioan. Nicotius Regius aliquando in Lusitaniâ Orator, qui eam à suo nomine* Nicotianam *appellavit, & quia Reginæ dederat etiam a nonnullis* Herba Reginæ *vocata est. Italis, ut testatur Andr. Cæsalpinus,* Tornabona *nominatur, quod Nicolai Tornaboni Antistitis, & ad Regem Galliæ Legati, operâ transmissa sit. Anglis quis primum ejus usum monstraverit ignoro: suspicor tamen ad eos detulisse Franciscum Draeck secundum orbis terrarum circumnavigatorem. Apud nostrates herba diu cognita fuit, modum tamen hauriendi fumum per infundibula, vel contorta folia, ut Petrus Pena describit, nunquam videram ante annum circiter* 1590. *cum Lugduni Batavorum Medicinæ operam darem, tum primùm animadverti studiosos Anglos, & Gallos fumum sugentes, quos cum imitari vellem, ut ejus herbæ vires experirem, excitavit mihi magnam commotionem alvi, & ventriculi, tantamque temulentiam, sive vertiginem, ut proximum fulcrum arripere coactus fuerim; non diu tamen duravit. De formâ & viribus Tabaci nihil scribam, quia autores jam citati, tum neoterici botanici ferè omnes satis hanc herbam ejusque admirabiles virtutes descripserunt: appellant* Panaceam, Sanasanctam, & Herbam sanctam. *Paulus Renealmus* βλεννοχοΐς *nomen, ab effectu, indidit.*

Lib. 8. de plantis cap. 43.

Circa annum M.D. LXXXV.

Adversar. pag. 252.

Specimine Histor. Plantarum pag. 38.

Utta-

Ut tamen breviter tuæ quæstioni satisfacere possim, dico me existimare hanc herbam calidam & siccam esse, & inter valide purgantia referendam, nullamque venenatam qualitatem habere: cautè tamen, nec nisi in robustis corporibus ejus succo, aut infuso ad purgationes moliendas utendum. Idemque judico de pulvere naribus indendo, & de fumo ore per tubulos fictiles hauriendo: existimo enim ijs posse suppleri vices errhinorum, masticatoriorum, & apophlegmatismorum: quibus medici sæpè, & magno cum successu olim utebantur, hodieque non rarò utuntur. Has tamen facultates, & pituitæ eductionem non ad Calidam, & siccam temperiem, sed ad occultam proprietatem referendas censeo. Nec videtur mihi verisimile fumum Tabaci ad ipsam Cerebri substantiam, multo minus ad ejus Cavernas, seu ventriculos posse pervenire, sed existimo virtute medicamenti pituitam è cerebro per pelvim & glandulam pituitariam attrahi, quemadmodum ferrum à magnete trahitur. Si de occulta medicamentorum facultate plura desideras, consule incomparabilem Fernelium & Ioh. Langium, alioſque medicos. Multa adhuc in rerum natura abdita latent, quorum causas perspicacissimi Philosophi, & medici nullâ ratione assequi queunt. Unicum ejus rei exemplum tibi propono, cujus causam ex te quæro, & an apud aliquem idoneum autorem eâ de re quicquam legeris. Indidi aliquando oculo ægri collyrium quod inter cætera aloën habebat: ille paulo post dicebat, jam mutatum est medicamentum, & aloë additum: saporem enim ejus percipio; ego jussi ut guttam oculo meo instillaret, & paulo post saporem aloës in palato percepi. Deinde ut cer-

De abd. rer. caus. lib. 2. cap. 2. & 17. Epist. Med. 18. lib. 2.

ut certior essem, confeci Collyrium ex Aloës dr. ß & aq. rosaceæ dr. ij. tepidè mistis ut aloë dissolveretur: Jussi guttam instillari oculo meo, & intra horæ spacium tam perfecte ejus saporem percepi, ac si linguæ instillassem. Cœpi tunc primum attentius considerare sententiam Galeni, qui dicit esse foramina in oculorum angulis circa nasum, per quæ medicamenta ocularia plerumque à multis exspuuntur, aut emunguntur: quem eo nomine reprehendit Realdus Columbus, qui dicit, sibi id hactenus experiri minimè licuisse. Ego qui non solùm à diversis ægris id intellexi, sed etiam in meipso expertus sum, sentio cum Galeno, medicamentorum sapores posse penetrare ab oculis ad palatum: cum tamen nullum manifestum meatum in sectionibus tam privatis quam publicis invenire potuerim, cum Columbo dicerem, talem meatum non inveniri: sed existimarem potius vires & sapores medicamentorum occultâ aliquâ vi oculorum membranas & glandulas lachrymales penetrare.

Lib. 10. de usu part. cap. 11.

Lib. 1. de secundo osse maxillæ sup.

Sed ut ad Tabacum redeam: sunt qui herbam hanc, & præcipue ejus fumum existimant esse Alexipharmacum sive antidotum contra luem veneream: meâ opinione longè a scopo aberrant: nullum enim meliorem præcautionis modum a lue illa inveniri posse existimo, quàm vitare Venerem & ejus pedissequas, nec adire Lupanaria, & Crypta, ubi ejus sacra celebrantur. Illis verò qui dono Castitatis destituuntur consulerem uti remedio, quod Apostolus Paulus in medium consulit, cujus remedij institutorem esse Deum Omnipotentem generis humani creatorem, satis declarat Moses. Sed ijs qui humana imbecillitate lapsi hanc lucm contraxerunt, potius

Epist. 1. ad Corynth. cap. 7. vers. 9.

lib. Gen. cap. 2. vers. 20.

Guajaci quam Tabaci usum recommendarem. Sufficient hæc de Tabaci laudibus, superest ut calamum vertam in ejus vituperatores: hoc tamen obtestor, me nolle patrocinari ijs, qui hac herba, aut ejus fumo abutuntur, quique sine ulla necessitate, omni fere tempore, & hora hauriunt: hos comparare possemus helluonibus qui se putant ad fruges consumendum natos, quique quo plus bibunt & edunt, eo magis putant se sitire & esurire, aversanturque sobrietatem, æque ac illi qui pica & malacia laborant, potiones medicas quæ ejus morbum curare possent. Qui hanc herbam vituperant dicunt, ideo damnandam quod apud Barbaros proveniat, & ab Hispanorum mancipijs primum inventa & usurpata sit: tum quod ejus fumus ingratum odorem, & saporem relinquat, utentes temulentos reddat, & Cerebrum corrumpat: Contra hos conabor exemplis demonstrare, non solum medicos istiusmodi rebus quæ apud Barbaros proveniunt, aut etiam amaris, ingrati saporis, fœtidis & fumo frequenter uti: sed etiam multos homines exotica medicamenta cibis quotidie pro condimentis immiscere. An illi qui ideo damnandum existimant quia apud Barbaros proveniat, non considerant etiam saccarum, Zinziber, Piper, Cinnamomum, nuces myristicas & innumera alia aromata apud easdem gentes provenire? quorum tamen tantus ubique est usus, imo sæpissime abusus, ut cibus, vel potus vix suavis iudicetur, cui nihil istorum admixtum sit: Ut interim taceam de Rhabarbaro tam utili medicamento, quod non solum nomen a Barbaria traxit, sed cujus planta nullibi in Christiano orbe provenit, quamvis nonnulli Lapathum rotundi-

tundifolium, vel alias plantas perperam eo nomine appellant. Utimur similiter in medicamentis Laserpitio, sive asa fœtida quod apud Barbaros etiam provenit tantoque fœtore nares ferit, ut inde à Germanis **Teufels Dreck** */ id est Stercus dæmonum appelletur: nihilominus tamen per totam fere Indiam non solum pro medicamento, sed etiam pro optimo condimento cibis immiscetur, proque Deorum cibo habetur cui teterrimus hic succus admixtus est: cujus lepidam historiam refert Garcias ab Horto. Hinc videre potes verum esse hoc adagium: Quot homines tot sententiæ: nos pro medicamento utimur, Plinius interdum noxiam putat, Indi pro Ambrosia, Lusitani pro cacadæmonum Cibo, Germani pro ejusdem Oleto habent. Si Diogenes celebris ille Cynicus Philosophus (& quia Græcus illorum judicio minime Barbarus) revivisceret, sannis nos exciperet, diceretq; nec nobis saccharo, Zinzibere, &c. nec Indis assa fœtida, pro condimentis opus esse, sufficere, suo exemplo, lupinos pro cibo, & aquam, vini loco, posse sitim sedare, denique dolium suum omnibus ædificijs præferret. Hujus sententiam approbaret Lucianus qui Timocli Philosopho dicit: Noveris Te hæc omnia, genus, libertatem, progenitores ante limen relinquere, quum in huiusmodi servitutem temet ipsum addicens in ædes ingrederis. Siquidem libertas tibi comes ire recusarit, &c. & paulo post. Usque adeone te lupini, aut holerum agrestium tenuit penuria? usque adeo tibi defuerunt fontes frigida manantes aqua, ut per desperationem ad ista devenires? &c. Sed quid his immoror cum Græci ipsi fateantur, sese omnes artium ingenuarum disciplinas à Barba-*

Arom. simplic. Histor. cap. 3.

Lib. 22. cap. 23.

Dialog. de Mercede conduct.

ris ac-

ris accepisse, & medicinam ab Ægyptijs (quos illi etiam Barbaros appellant) didicisse: qui etiam fatentur non pauca ab animalibus ijs monstrata fuisse: ut venæ sectionem ab Hippopotamo bellua Nili, & clysmatum usum ab Ibide ave, præterea multas herbarum vires ab animalibus inventas. Ioh. Langius lib. 2. Epistol. medic. Epist. 2.

Sunt qui præstantissimam hanc herbam odio prosequuntur, & qui fumum calumniantur, cum tamen medici sæpissime non solum rerum odoratarum fumo, sed etiam fœtidarum nidore magno cum successu ad symptomata mitiganda, & morbos curandos utantur: 'Dioscorides enim scribit, Tussilaginis folia sicca incensa, siccas tusses, & in difficultate spiritus, non nisi recta cervice spirantes sanare, in quem usum hiantes fumum ore excipiunt, & transglutiunt. Et Plinius: de Tussilagine: hujus aridæ cum radice fumus per harundinem haustus, & devoratus, veterem sanare dicitur tussim. Nihil itaque novi est, ad depellendos morbos fumum naribus excipere aut ore haurire: sed cum Latini per arundinem, Græci, ut quidam Dioscoridis interpretes volunt, per infundibulum, Americani per convoluta folia, fumos haurire consueti fuerint; laudanda profectò est Anglorum solertia, qui fictiles tubulos (si modo illorum hoc inventum est, & non Barbarorum) ad fumum hauriendum aptissimos invenerunt. Aliqui omnino damnandam hanc herbam existimant, quia ejus fumus temulentiam excitat: sed hallucinantur meo judicio: cum is moderate sumptus, præcipue ijs qui assueti sunt, nullam temulentiam faciat, tum etiam ideo, quod lævior hæc sit, & citius discutiatur quam illa quæ à vino contrahitur.

Lib. 3. cap 117.

Lib. 26. cap. 6.

Rigidissimi istiusmodi censores deberent potius (exemplum Mahumetis secuti) omnem vini usum hominibus interdicere: quia multæ cædes, scortationes, & adulteria ab ebrijs committuntur. Multo profecto mitius cum Iudæis egit Moses illorum Legislator; qui quamvis ipse scripserat Noë primum vitis plantatorem, cum de vino illius bibisset, parum verecunde, vel nudum dormisse, & Lot cum vinum bibisset, inebriatum cum duabus filiabus incestum commisisse: tamen vinum aut potum inebriantem solummodo interdicit sacerdotibus quum ingressuri essent tentorium conventus, & Nazaræis. Et quamvis sacra scriptura multis in locis ebrietatem abominetur: nihilominus tamen vinum laudat, dicitque quod lætificat Deum & homines. Tanquam vita est vinum hominibus, si moderate illud sumatur. Quænam vita est homini qui destituitur vino? creatum enim est ad lætitiam hominibus. Exultationem cordis, lætitiamque animi efficit vinum potum tempestive quod satis est. Plurima præterea exempla è Medicis, Philosophis, & Poëtis adferre possem ad demonstrandum illos vini usum (propter paucorum abusum) in totum non condemnasse. Sed ipsa experientia satis docet, nullam esse regionem cui natura vinum denegavit, cujus incolæ non aliunde vinum accersant, aut saltem ipsimet aliquod succedaneum è frumento, aut alijs herbis, vel seminibus conficiant. Turcæ, & Arabum atque Indorum maxima pars qui Mahumetis dogmata sequuntur, Opio vini loco utuntur, non solum ad exhilarandum, lassitudinem ex laboribus animique fastidia tollendum, sed etiam ad inebriandum: adeoque

Gen. 9. cap. 20. vers.

Genes. cap. 19. vers. 30. Levit cap. 10. vers. 9. Numer. cap. 6. v. 2. Iudic. cap. 9. v. 13. Eccles. cap. 31. vers. 30.

Alex. ab Alex. lib. 3. cap. 11. dierum Genial.

sese

sese Opio assuefaciunt, ut sine vitæ periculo desuescere nequeant: cujus rei memorabilia exempla habes apud Christophorum à Costa & Garciam ab Horto. Quid itaque admirandum est quod nonnulli Tabaci fumum tam liberaliter sumant, habeantque pro præclaro omnis luctus, ac mœroris antidoto in suis periculosissimis itineribus, quemadmodum Menelaus, & Helena vinum Nepenthes quod Ægyptiorum Regina, ipsos conficere docuerat cum tempestatibus eo dejecti essent: cum illi Opium nulla coloris elegantia, odoris suavitate, aut saporis gratitudine recommendabile medicamentum, quod omnes Medici uno ore, non solum inter narcotica sive stupefacientia, sed etiam inter venenata medicamenta recensent: cujusque vix pauca grana eaque aliis medicamentis correcta, & nisi summa necessitate urgente exhibere audent, à viginti ad quinquaginta grana, & ut ille refert, de quodam Corasone, ad Dragmas decem quotidie sumant.

Hist. Arom. cap. 2. Simpl. Hist. cap. 4.

Ad postremam tuam quæstionem quod attinet; scilicet an D. Pauvvius invenerit nigram crustam (è fumo Tabaci contractam) in cerebro cadaveris à se dissecti, uti Tu Te à D. D. Raphelengio intellexisse dicis; ego plane ignoro: cum hoc affirmare possim, me jam hic Delphis apud Batavos diversa cadavera publice in theatro secuisse, postea-quam hic usus (vel potius abusus) Tabaci usque adeo invaluit; inter quos (quod memorabile est) fur ille vecticularius cujus sectioni Tu etiam ante triennium interfuisti, quique inter fumigas ce-

gas celeberrimus fuerat; qui etiam post acceptam mortis sententiam, ipsaq; mortis hora, à carnifice & lictoribus pro summo, uti æstimabat, beneficio Tabaci fistulam impetraverat: in illis tamen me omnes cerebri partes, processus, ductus & ventriculos diligenter examinasse, & nihil tale invenisse. Hæc sunt, clarissime D. Neander, quæ tibi si non qua optarem brevitate, saltem obiter scribenda duxi. Tu si quid habes de Tabaci viribus, propria experientia & usu comprobatum, rogo ne supprimas, sed in artis utilitatem promas: nec te moveat Plinij autoritas, qui omnia exotica & composita medicamenta damnat: multoque minus Catonis & veterum Romanorum rigiditas, qui omnes Medicos & Philosophos Urbe pellebant, deterreat: ars enim non habet inimicos nisi ignorantes. Propter morbos Medicina inventa est, ægrotorum miseria, & dolores sæpe intolerabiles, faciunt, ut medicorum opem implorent: at penuria blandium, & secure purgantium medicamentorum, nostræ patriæ, cogit nos exoticis uti: sed cur non utemur si modo id faciamus tempestive & caute, in usum ægrotorum: idque cum gratiarum actione: considerantes Deum tam illa, quam hæc in usum hominum creasse, illumque voluisse, ut non omnia ferret omnis tellus, ut ita unus alterius ope indigens, mutuus amor per commertia coleretur; felicissimumque illum æstimo, qui his omnibus Dei donis, tam ad nutritionem corporis, quam ad sanitatis conservationem, & morborum curationem creatis, tempestive & temperate uti novit: faxit Deus ut nos inter illos numerari mereamur. Vale, & saluta meo nomine hospitem

spitem tuum Christianum Porretum. Scripsi Delphis apud Batavos mense Octobri anno 1621.

Tibi addictissimus

GVILHELMVS DE MERA,
Medicus apud Delphenses
ordinarius.

Clariss. Doctiss. Viro

D. IOHANNI NEANDRO,

Bremensi, GVIL. vander MEER
Hagiensis S. P. D.

REsponsum tuum ad postremas meas literas, quibus Te ad inspectionem Anatomicæ nostræ sectionis invitabam, ut in subjecto Philocapni istius furis vecticularij, quod tunc præ manibus habebam, præsens proprijs oculis inspiceres, quid judicandum sit de illa quæstione; an in Cerebro cadaverum fumisugorum aliquæ fuligines, aut crusta nigra, inveniantur, die 12. mensis Decembris anni 1621. accepi. Scribis Te propter alias occupationes non posse adesse, & petis ut Te de eventu certiorem faciam. Addis etiam te intellexisse D. Pauvvium P.M. aliquando sub-

do ſubjectum ad anatomen adhibuiſſe, cujus olfactus plane ac omnino erat deperditus, idque quoniam ne veſtigia quidem mammillarium apparebant proceſſuum, quod ipſum præ immodico Tabaci hauſtu in dicto corpore accidiſſe non inanibus colligebatur conjecturis. Ego ut ingenue dicam quod ſentio: Non exiſtimo vitia, ſive naturæ errores, quæ medici inter morbos conformationis numerant, ſive ſint in defectu, ſive in exceſſu, aut etiam in ſitu partium, debere referri ad uſum Tabaci, aut aliorum medicamentorum. Si enim in illo ſubjecto deperditus erat olfactus, quid mirum, cum proceſſus mammillares olfactus inſtrumenta deeſſent. Scribit Realdus Columbus, ſe inſpexiſſe, & diſſecâſſe Lazarum Vitrivorum, qui dum viveret nullo prorſus guſtu præditus erat, devorabatque in ſipida, amara, dulcia, acria, ſalſa, pinguia vitrum, laxa, lutum, carbones, &c. invenitque quartam conjugationem nervorum, quæ guſtus gratia in eis hominibus producta eſt, in eo neque ad palatum, neque ad linguam reptare, ſed ad occipitium. Diſſecui ego publice anno 1614. menſe decembri Piratam natione Britannum in cujus inteſtino tenui, Ileon appellato, inveni appendicem, ſive proceſſum ſex tranſverſos pollices longum, qui latitudine ſive capacitate ipſum inteſtinum ſuperabat, diſtans a fine Jejuni, ſive ilei principio, quatuor pedum longitudine, qualem

Lib. XV. de ijs quæ raro in Anatome contingunt.

antea

antea nunquam videram: præterea futura ſagittalis in cranio non apparebat, ſed in utroque latere in oſſibus ſyncipitis foramen aderat, per quæ proceſſus duræ meningis prodeuntes ipſam meningem ſuſtinebant quemadmodum in alijs per futuras facere ſolent. Deinde menſe Martio 1615. iterum publice ſecui mulierem ferme ſexagenariam propter adulterium inceſtuoſum ſtrangulatam, in qua inveni, venis portæ ſphleneticis juxta ſplenem duas glandulas adnatas, unam nucis juglandis magnitudine, alteram paulò minorem ejuſdem ſubſtantiæ & coloris cum liene: tum quod magis admirandum, in interiori parte dextra duræ meningis, verſus proceſſum talciformem, (qui dextram partem cerebri à ſiniſtra dirimit) adnata erant ſex oſſicula lata, & compreſſa, quorum nonnulla 4. alia 5. aut 6. prominentias cuſpidum acicularum inſtar acutas habebant, quæ tenuem meningem compunxerant ut apparebat ex ulcuſculis, & ſanie ibidem exiſtentibus; adeo ut dubitandum non ſit quin (ſi mulier quę ſemper dolore capitis laboraverat diutius vixiſſet) graviora ſymptomata ſuperveniſſent. Non tamen veriſimile mihi videtur illa oſſicula e fumo Tabaci nata fuiſſe; uti & illa foramina vel obliteratio futuræ ſagittalis in Britanno illo. Refers etiam, Te intellexiſſe, Doct. Pauvvium P. M. in primis ſuis Anatomicis adminiſtrationibus, Iuvenẽ ſecuiſſe robuſtum ac cætera ſaniſſimum, cujus cerebrum plane erat obſitum atris fuliginibus,

cauſam

cauſam ejus rei D. Pauwio indaganti, & ad maniam aut alium capitis adfectum id accidens referenti, reſponſum ab ijs qui Iuvenem illum noverant non valetudinarium eum unquam fuiſſe aut fontico morbo laboraſſe, ſed aſſiduo Tabaci uſu ita adſuetum ut raro dieculam intermitteret quin auram illam fuliginoſam hauriret: hinc non temere ſuſpicabatur D. Pauwius congeriem illam fuliginum in cerebri cavitatibus factam. Ego quamvis ea de re valde dubitem ob rationes nuper ad te ſcriptas; tamen ſi re vera inventum ſit cerebrum nigricans, potius ad morbum, quam ad fumum referendum exiſtimo. Confirmat meam opinionem quod ſcribis Roterodami in Capite Architabaccarij ſuſpenſi nullam corruptelam aut fuliginem inventam fuiſſe. Tum potiſſimum quod jam multos fumiſugos diſſecuerim tam publice, quam privatim, in quibus omnibus nunquam aliquid invenire potui, quod ullam vel læviſſimam fuliginis, aut nigredinis notam vel ſuſpicionem præbere poſſet: cum tamen certo certius conſtet hunc, quem jam menſe Decembri proxime elapſo ſecui, adhuc fumum Tabaci hauſiſſe ipſa mortis hora, id eſt poſtquam ſententia mortis ipſi prælecta eſſet, quemadmodum etiam fecerat gibber ille de quo nuper tibi ſcripſi. Examinavi & perſcrutatus ſum in illis omnes cerebri partes, ductus, ventriculos, proceſſus mammillares, glandem & pelvim pituitariam, nihilque tale inveni quod me a con-

concepta opinione dimovere posset. Quamvis ergo abusum Tabaci minime laudare possim, tamen moderatum ejus usum, interdum illis qui pituitosi sunt, præcipue ijs qui ejus fumo sese assuefecerunt, commendo ad pituitę è cerebo eductionem, nullam inde noxam metuens, ipse autem non utor, idque quia satis prospera sanitate (Deo propitiante) hactenus usus fuerim; & bis ante multos annos expertus sim, fumum istum mihi magnam commotionem & temulentiam aliquam efficere. Ad responsum Tuum quod attinet de penetratione ocularium medicamentorum, scribis extra omnem dubitationem esse quod inveniantur foramina in cranijs circa nasum in oculorum angulis: hoc equidem vidi in omnibus nostris sceletis, sed illa sunt in futuris, quibus osticulum illud, quod Columbus secundum maxillæ superioris nominat, cum Cranij ossibus conjungitur, per quæ venæ, arteriæ, & nervi transeunt. Sed loquor de membranis quibus osticulum illud tegitur, ibi enim nullum manifestum meatum inveniri dico cum Columbo.

Vale V. C.

Raptim Delphis apud Batavos.

S. Doctissime

D. NEANDER.

Accepi Tabacologiam Tuam quam transmisisti mihi typis propediem evulgandam. Petis ut aperiam Tibi quid de Tabaci etymis sentiam; paucis scribam quid mihi videatur: igitur ad nomenclaturas quod attinet, hæc habe. Onosma *seu* Onosmio *Æginetæ qualis sit herba mihi non liquet. Scio à plerisque Onosma vocari Anchusæ sive Buglossi speciem, sed an ea verum sit Onosma veterum, necne, æque mihi ac illis incertum: Certi enim quid de veterum autorum nominibus, quæ illi herbis tribuunt, velle pronunciare, esset clara insaniæ nostræ confessio; aut saltem ignaviæ ipsorum (veterum inquam) nimis officiosa excusatio; qui herbarum notas accurate describere aut neglexerunt, aut posteris inviderunt. Quod autem Guilandinus Onosma nominet, fortassis accidit eò, quod quispiam ambitiosus botanicus semen aliquod exoticum transmittens Patavium, schedulæ suæ Onosmatis nomen adscripserit, vel quod ipse semen illud Onosmatis esse putârit, vel tale videri voluerit; ut sunt quidam Botanici ridiculè novorum nominum aut saltem speciosorum amantissimi; & se pro imperitis habitum iri putant, si vulgari vocabulo utantur. Potest fieri, Onosma dictum fuisse ab odore asinino, qualem in Cynoglossa quidam percipiunt, qualemque in Tabaco tam viridi quàm sicco ejusque fumo etiam animadverterere se dicunt: sed*

non

non ringantur ideo Tabaci amatores; asini enim non in India solum, sed etiam in Italiâ Siciliaque gratum quemdam ac moscho persimilem odorem naribus quorundam hominum non prorsus inelegantium adspirant. Quicquit sit, sufficit addidisse libro Tuo Tabacum apud quosdam Onosma Æginetæ vocari: rationes ipsorum addere aut inquirere non est necesse; nec opus plura verba facere de re incertâ. Nicotianæ nomen esse Tabac *aut* Toback *nec adserendum puto, nec negandum. Universale esse toti Indiæ Occidentali vix potest, quum tot in eâ sint idiomata. Credo quibusdam Insularum Occidentalium locis* Petun *vocari, quod vocabulum apud Gallos hodie adhuc frequenti est in usu: Fieri autem potest in Insula quæ Tabasco, Tavasco aut Tabacco dicitur, hanc herbam* Petun, Picielt, *aut* Perebecenuc *vocari: in alijs autem regionibus, quæ è Tabacco Insula hanc ipsam petunt, ab Insulæ nomine appellari* Tabacum: *quo modo* Malvasia *Insulæ & vini nomen est apud Italos; cujus rei plura passim exemplares varias locorum adsumere nomenclaturam. Sed hæ sunt conjecturæ duntaxat; nec ijs solidè aut pertinaciter standum: Hoc solùm adstruo, postquam hisce & alijs regionibus* Tabaci *nomen aut* Tobaci *invaluit, non temere ab eo recedendum; multo minus* Blennochoidis *nomen, aut ei simile vocabulum aliquod recipiendum; cujusmodi plurima doctissimus Renealmus, licet proprie, ingeniosè & appositè, fingit: nam olim mecum Cl. Clusio, & alijs, non necessaria visa fuit illa nova nominum impositio: deplorandum enim nobis magis, memoriam nostram non sufficere jam vulgatis nominibus addiscendis, & firmiter tenendis*

quam ſatagendum, ut herbas identidem babtizemus, & pro novis animadverſis viribus novo titulo condecoremus: cùm enim ſummus Deus entium ſummam copiam creárit, nos nomina multiplicare minime opus eſſe judicamus. Vale, & ſalve, ocelle juvenum, &c. à Tuo.

Iuſto Raphelengio. M.

Omni virtutum genere Ornatiſſimo Viro,

D. IOHANNI NEANDRO,

Bremano, Philoſopho, & Medico egregio, Salutem.

LItteras tuas, vir eximie, recepi, quibus rogas, & ex me quæris, ut, an, & quomodo Tabaci fumus ad ipſam cerebri ſubſtantiam pervenire, itemque nimio hujus ſuffumigij uſu cruſta quædam nigra in capite generari queat, & ad alia nonnulla quæſita tibi reſcriberem: ad quæ hæc, quæ ſequuntur, reſpondeo. Foliorum Tabaci ſiccatorum accenſorumque fumum ore, aut naribus hauſtum exceptumque non tantum ad utrumque cerebri omentum, ſeu utramque cerebri menyngem quantaquanta eſt quo-

quo-

quovorſum, verumetiam intra totam illam inſignem ſibique continuatam cavitatem cerebri ſubſtantiæ intus inſculptam, atque exactioris doctrinæ gratia ab Anatomicis in quatuor ventriculos diviſam, quinetiam in ipſum cerebri corpus atque ſubſtantiam univerſam, id eſt in poros meatuſque ejus inſenſiles, penetrare affirmo. Affirmationis meæ veritatem atque neceſſitatem ſequentibus argumentis conficio, atque demonſtro. Eorum primum eſt viarum, per quas ex oris, & narium capacitate in prædicta loca motu locali tranferatur, obvia præſentia, numeroſitas, commoditas, proclivitas atque facilitas: quas vias ſigillatim ordine recenſebo. Inter has primo loco occurrunt ampla, patentiſſima, ac ſemper hiantia illa duo oblonga faucibus ſeu ori interiori, & naribus communia, oſſiculo quodam tenero ac fragili, quod interſtitij nomine diligentiores Anatomici deſcripſerunt, à ſe invicem diſſepta, per quæ fumus Tabaci tum ex ore ad oſſis ſphenoidis ſeu cuneiformis baſin, & in nares, tum viciſſim contra è naribus ad prædicti oſsis baſin, & in os transfluere nullo negotio poteſt. Hæc foramina in quolibet capite ad anatomen adhibito diſſertis palati, ſuperioris maxillæ, ac narium oſsiculis ita manifeſte in ſenſus incurrunt, imo & ijſdem non diſſectis per filum æneum, aut ferreum incurvatum, & modo per nares in oris capacitatem, modo vero contra per os in nares uſque, ſine ullo obſtaculo du-

ctum atque trajectum ita liquido explorantur, ac deprehenduntur, ut nullus reſtet de ijs dubitandi locus. Quamobrem ad reliquas vias progredior, ducto ab ijs, quæ ex ore ad cerebrum, ejuſque membranas tendunt, exordio. Igitur fumus ex fumante Tabaci fiſtula ore exſuctus, ut veluti gradatim ad prædictas partes aſcendat, principio ad Oſsis Cuneiformis baſin jam citatam pervadit, partim per prædicta illa duo, ut jam monui, patentiſsima foramina, partim per oſſiculorum palati ſuturas, & innumera exiliaque, ad ſenſum tamen manifeſtiſsime conſpicua, foraminula, quæ ſingula inveſtiuntur tenuiſsima originem à craſſiore illa, quæ palatum inveſtit, ſimiliterque veluti perforata eſt, trahente membranula. Non eſt profecto cœlum ſeu octava cœli ſphæra denſius ſtellis fixis obſita, quam oſſa palati ejuſmodi exiguis, rotundis, ſparſis, ac veluti conſtellantibus foraminulis ſunt pertuſa, atque inſignita; à qua potiſsimum horum foraminulorum cum ſyderibus cœleſtibus ſimilitudine Palatum Latinis Oris cœlum, Græcis οὐρανὸς appellatur. Per hæc foraminula, per quæ pituitam cerebri ab oſſe cuneiformi in palatum ſuperne delabentem quotidie, præſertim lingua palatum fugentes, in os permeare ſentimus, etiam fumus Tabaci ex ore penetrat, & ad os cuneiforme aſcendit. Interim etiam minime ſilentio prætereundum eſſe cenſeo inſigne illud atque ſatis amplum rotundumque foramen palato in ante-

riori

riori parte juxta dentes inciſorios plerumque exciſum, per quod, ut linguæ extremitate palatum ſugentibus nobis dictum ac factum pituita prolicitur, ita quoque contrario ductu fumus Tabaci ad idem os cuneiforme prædictum effertur atque attollitur. Quo ſimulac ventum eſt, non hic ſiſtitur fumus, ſed ſtatim alias in promptu reperit vias, per quas & ad duram cerebri menyngem, & ad glandulam pituitariam accedat. Nam, ut alias brevitatis cauſa vias omittam, primum cranij os illud cuneiforme decem potiſſimum manifeſtis, ac notabilis magnitudinis foraminibus eſt pertuſum, per quæ etiam pituitoſum cerebri excrementum e glandula pituitaria derivatur, quorum quatuor ad minimum in oculorum orbitas, reliqua pars præcipue in fauces, & palato, ac naribus communem amplitudinem ſpectat, è qua duo ſunt ſatis ampla, quæ (niſi quod etiam inſigniores carotidum arteriarum ramos intra cranium intromittant) pituitæ è glandula pituitaria derivatæ in ſubjectum palatum, fauces, ac nares defluxui ex profeſſo potiſſimum ſunt deſtinata. In foramina ſex palatum, ac fauces reſpicientia ſtatim proxime & immediate, in quatuor vero reliqua oculi utriuſque orbitam ſpectantia non niſi alijs quatuor inſignibus foraminibus ab utraq; orbita in palatum pertingentibus, ipſaque orbita utraque mediantibus penetrat. Vt primum vero per hæc decem oſſis ſphenoidis foramina cranij concavitatem ingreſſus eſt, non tantum

ad ex-

ad extimam duræ matris cerebri ſuperficiem appellit, & quoquoverſum medio inter eandem ſuperficiem, & cranij oſſa ſpacio deerrans ſurſum ad bregma uſque evolat atque attollitur, verumetiam glandulam pituitariam attingens, per ejuſdem poros, meatus, ac raram ſpongioſitatem, per quam illa indeſinenter pituitam ſuam eructat, inſenſibilem ejus cavitatem, hincque per infundibuli manifeſtiſſimam fiſtuloſitatem in cerebri ventriculos ſe inſinuat, è quibus deinde mediantibus poris quoquoverſum in univerſam cerebri molem ad extimam uſque ſuperficiem, & tenuem meningem ejus penetrat atque effertur. Nec deſunt haud infimi nominis Anatomici, qui aſſeverare audent, mediam oſſis ſphenoidis partem, quæ ſellam equinam glandulæ pituitariæ ſedem efformat, aliquando ſaltem non intus modo cavernoſam aut foraminulentam, ſed extus quoque utraque ſuperficie tam ſuperiore, quam inferiore crebris foraminulis, cribri inſtar, eſſe pertuſam, per quæ etiam foraminula, & deinde per ſuturas, quibus narium interſtitio vicinis oſſibus committitur, pituitoſum excrementum ex glandulæ pituitariæ baſi in ſubjectum palatum ſenſim ac pedetentim tranſcoletur atque deſtillet; hique, quocumque tandem jure ac merito, munire ſe nituntur etiam authoritate Galeni lib. 9. de uſu part. cap. 3. Id in quotcunque ſubjectis verum eſt, in totidem etiam proculdubio vice verſa per eaſ-

Hanc ſenſibilem & manifeſtam glandulæ pituitariæ cavitatem etiam agnovit Galenus lib. 9. de uſu part. cap. 3. pauxillum ab initio.

dem

dem ſuturas, & foraminula fumus Tabaci è palato ad glandulæ prædictæ baſin ipſam uſque penetraverit. Nunc ad vias, per quas è naribus interioribus ad cerebrum, ejuſque ventriculos, & membranas iter eſt, me accingo: inter quas primo loco occurrunt numeroſa illa oſſis ethmoidis ſive cribriformis exigua foramina, quæ omnia & ſingula tenuiſſimis productionibus partim piæ matris, quæ papillares cerebri proceſſus ſuperne oſſiculo prædicto ad latera criſtæ galli incumbentes cingit, partim duræ matris ſuperiorem oſſiculi ſuperficiem tegentis involvuntur; quæ productiones deinde cum membrana nares interius ſuccingente continuantur, unde mirus ille narium interiorum cum cerebri membranis, ipſoque cerebro, conſenſus. ex quo etiam titillatis, aut acrimonia laceſsitis naribus ſtatim ſternutare cogimur. Per hæc oſsis jam dicti foramina, ſive per has fiſtuloſas membraneas productiones ceu canaliculos quoſdam ut neceſsitatis tempore pituitæ, ſpiritui, ac fuliginibus egreſſus, & omni tempore aeri, atque odoribus ingreſſus; ſic quoque fumo Tabaci e naribus ad papillares proceſſus datur aditus; per quos deinde mediantibus certis ipſorum meatibus, qui etiam prædictis materiebus ingreſſum, egreſſumve exhibent, in nervorum odoratoriorum manifeſtam penetrat fiſtuloſitatem, (Sunt enim nervi odoratorij revera intus concavi, & fiſtuloſi, adeo quidem inſigniter, & manifeſte, ut vel ſtylus mediocris

cris in canalem ipſorum inſeri poſsit, (ut non ſemel hiſce oculis vidi, & hiſce manibus periculum feci) per eamque liberrimo impetu in cerebri ventriculos omnes, atque ex his per univerſam cerebri ſubſtantiam ad circumferentiam uſque, & ad tenuem ejus menyngem pervadit. Atque hoc primum eſt argumentum à vijs petitum: ſecundum argumentum ſuppeditabunt principia & cauſæ, quæ hunc fumi ex ore, & naribus in ſuperiores partes prædictas motum efficiunt. Inter has cauſas primum ſibi locum vendicat cerebri propria reſpiratio, & aſſiduus ac indeſinens ille reciprocus ſyſtoles ac diaſtoles motus, quo univerſa cerebri moles viciſſim modo ſe attolit, ac dilatat, modo deprimit, atque conſtringit; atque in diaſtole quidem ſpiritum vitalem è carotidibus arterijs plexum choroidem conſtituentibus, aërem vero ambientem cum odoribus, ac proinde etiam neceſſario una fumum Tabaci è naribus per os ethmoides, papillares proceſſus, ac nervos odoratorios, forte etiam quodammodo è palato per oſſis cuneiformis foramina jam enarrata, glandulam pituitariam, & infundibulum, in ſe attrahit & allicit: in ſyſtole vero tum ſpiritum animalem, in ſpinalem medullam & nervos diſtribuit, tum fuligines atque excrementa cerebri, unaque etiam fumum Tabaci per palatum, nares, alioſque meatus excludit. Secundo loco eſt capitis, & cerebri ipſius ſitus, atque conformatio: Eſt enim non tantum in faſtigio, quo

omnes

omnes fumi, atque vapores naturaliter recta aſcendunt & evolant, perpendiculariter reliquo corpori veluti operculum ſuperne impoſitum; ſed etiam figura ventricoſa, rotunda, intus cava, inferne tantum perforata, reliquis partibus undique cœca, ac plane cucurbitulari, prædictum, cujus beneficio inſtar cucurbitulæ medicæ flamma calfactæ ut fumos, & vapores ex univerſi corporis partibus inferioribus, etiam remotiſſimis, ſic quoque facillime fumum Tabaci è locis viciniſsimis in ſe rapit, attrahit, atque recondit. Tertio accedit natura, motus, atque ſubſtantia ipſius fumi prædicti, qui propria ſua indole leviſsimus, inſita vi perpendiculariter ſurſum in cerebrum aſcendit; & acrimonia, vi aperiendi, ac penetrandi, & ſubſtantiæ λεπτομέρεια, ſeu tenuitate partium præditus, facillime quâ datâ viâ etiam per anguſtiſsimos quoſq; meatus in cerebrum, ejuſque omenta pervadit. Habes argumenta, quibus fumum Tabaci ad membranas cerebri, & in ipſum cerebrum univerſum penetrare, demonſtratum exiſtimo: Ex quibus etiam modus, quo eouſque perveniat, ita manifeſte ac clare perſpicitur, ut nihil de eo ſuperaddendum operæ precium exiſtimem. Quod vero rumorem eſſe narras, teſtari Anatomicos, nigram ex concretis ſordibus cruſtam non ſemel repertam fuiſſe in mortuis, qui dum viverent nimio Tabaci ſuffumigio gaviſi fuerant, deque ea re quid ſentiam poſtulas; reſpondeo quod neque teme-

re huic famæ assentiri, neque pertinaciter contradicere ausim, utpote cujus veritas experientia, & sensuum fide potius, quam ratione exploretur. Hoc affirmare ausim, quominus aliquando id fiat nullam esse rationem quæ reclamet. Triplici enim ratione, & causa possibile esse judico, ut assiduo in usu hujus suffumigij versantibus crusta aliqua nigra præter naturam in capite generetur. Primum enim si in aliqua è partibus capitis ijs, ad quas fumum Tabaci pervenire posse ostendimus, magna copia cacochymiæ pituitosæ, crassæ, lentæ, ac viscidæ colligatur, ac diutina mora, vique medicamenti tenuioribus eius portionibus exhaustis ac dissipatis crassiores suo lentore ac tenacitate parti velut adglutinatæ retineantur, quid mirum si paulatim in crustam quandam excoquantur atque indurescant? Et quod si interea temporis dum hoc fit homo ille inde desinenter, & immodice Tabaci utatur suffumigio, quod assiduo ad nascentem illam crustam appellat; quid mirum ab atro illo, atque uliginoso fumo concrescentem illam crustam simili colore atro tingi atque infici? Testari possum, me in dissecto capite, medio inter duram menyngem, & totam cranij basin spatio, duram ejusmodi, concretam, & siccam crustam, cranij ossibus tenaciter adhærescentem, albam tamen, deprehendisse: ac talem sæpius nostro sæculo in insigniter lue venerea laborantibus ex virulenta materia huc protrusa in eodem loco concrescere ex-

re experientia habeo compertissimum: quod si prædictus homo, aut alius quilibet ita affectus interea temporis materiam hanc Tabaco frequentissime, & immodice suffumigasset, quid, quæso, facilius materia eadem quam atrorem seu nigredinem fumi ejus contrahere potuisset? Secundum, ut ut fumus Tabaci qualitate siccus sit, quia tamen substantiæ ac consistentiæ unctuosum, pinguem, lentum, ac facile concrescentem humorem in se obtinet, fieri posse existimo, ut ex eo dense, ac crebro sursum ascendente temporis diuturnitate à cerebri, & reliquarum partium frigore, seu remisso calore materia quædam atra, pinguis, & uliginosa concrescat, & suo lentore partibus adhæreſcat, quæ deinde indesinente fumi ejusdem appulsu, & appositione accrementum accipiens, tractu temporis obdurescat, atque crustosum veluti corpus constituat. Idem enim etiam ex igne accensi fumo quotidie in focis & fumarijs nostris accidere videmus: atq; interdum haud ita multo aliter rem se habere merito quis existimet in ijs, quibus hypochondriacæ melancholiæ gravi ac diuturnæ, melancholia primaria ac partinax succedit. Tertium impossibile non esse existimo, ut a fumi hujus acrimonia, & siccandi vi cerebri, aut capitis pars aliqua, in quam præcipue salvis adhuc viribus penetrat, atque incursionem facit, ita exsiccetur, arida fiat, tabescat, corrugetur, atque indurescat, ut exterior ejus superficies respectu reliquæ substantiæ crustosa veluti appareat.

reat. Ita enim in quodam, qui vivus neminem sibi in Tabaci usu parem exstare haud, ut socij attestabantur, immeritò gloriatus fuerat, post supplicium dissecto papillares cerebri processus cum nervorum odoratoriorum extremitate prorsus defuisse, ita ut ne vestigium quidem eorum reliquum esset, hisce oculis unà cum multis meorum æqualium conspeximus. Causa hujus defectus a spectantium doctioribus in vim fumi Tabacini omnia siccandi, exhauriendi, arefaciendi, extenuandi, corrugandi, ac proinde marcore quodam consumendi conferebatur. Sic etiam verè, extremè, & deploratissime hæcticorum cutis, si cum sani ac succo pleni hominis cute comparetur, crustæ potius universo corpori inductæ quàm genuinæ cutis speciem præ se ferre videbitur: Et in ardentissimis febribus membrana linguam exterius involvens interdum ita sicca, arida, scabra, rugosa, ac dura persentitur, ut crusta potius linguæ inducta, quam vera membrana esse appareat: Et quia ipse fumus Tabaci insigniter nigricat, eundem suo indesinenter recenti contactu atque contagione prædictam cerebri, aut capitis particulam inficere ac denigrare posse, docet, ut alia omittam, eadem febribus ardentissimis laborantium lingua, quam sæpe a fumis, & vaporibus febrilibus, exustis, fæculentis, & nigricantibus e corpore inferiore in eam exhalantibus insigniter nigrescere conspicimus. Quod præterea ex Te audio, eodem apud vulgum rumore circumferri,

fumo

fumo Tabaci vim exſiccandi nullam, aut exiguam, ineſſe, & eundem in cerebro in meram aquam, unde erat, concreſcere, atque reverti: ac quemcunque humorem Tabaci ſuffumigio utentibus ſtatim per os, & & nares, defluere, atque expurgari videmus, eum ex ipſo fumo ſolo condenſato materiam & originem ſuam habere; præterea eundem fumum veram malignitatem ac venenoſitatem, frequenter mortiferam, obtinere, adeo ut & virus, & peſtis, & tartarei fumi nomen audiat; hæc omnia mihi quidem non ſatis arrident; nam fumum Tabaci per ſe humectare, aut mere aqueam qualitatem obtinere, ipſo ſenſu & experientiâ abundè refellitur; pugnatque cum eodem rumore ex diametro, quem eidem fumo aduſtam, & foedam acrimoniam, itemque unctuoſitatem quandam, & pinguedinem attribuere mihi narras. Cerebrum metropolim, & fontem eſſe ejuſmodi pituitoſorum aquoſorumque humorum, quales Tabaci fumo utentibus excernuntur, pluſquam notiſſimum eſt. Iam verò ſi fumus ipſe, & ſolus, materia eſt eorum humorum, qui per palatum, & nares defluunt, cur, quæſo, ijdem humores non perinde ut fumus ipſe nigricant? cureâdem acrimoniâ, cæteriſque qualitatibus ijſdem non excellunt? cur ſubſtantiæ unctuoſitatem, & pinguedinem, quæ aliquando igne accendi poſſit, non obtinent? Cur excernuntur copiâ ſeu quantitate ita enormiter majori, quam eſt ipſa quantitas ſeu copia earum

Tabaci

Tabaci partium, quæcumque in fumum, qui hauritur, reſolvuntur? Ineſſe fateor Tabaci fumo vim quandam multis adverſam, à qua natura recte inſtituta, beneque temperata merito abhorret: ſed eandem vere malignam, venenatam, ac deleteriam non eſſe tot millia hominum tamque ſæpe, ac diu Tabaci fumo ſine ullo veneni ſigno aut ſymptomate utentes pleno ore clamabunt. Hæc paucula, rudia, informia, Vir Ornatiſme, nilotico calamo feſtinanter ad Te ſcribere per otium licuit; quæ tu polito, ſagaci, ac limatiſſimo judicio Tuo dijudices, altius perpendas, atque expolias; & ſi in illis mica ſalis, fruere, & Vale.

T. V. ad prompta ſervitia paratiſſ.

HADRIANVS FALCKENBVRGIVS Med.

FINIS.

DE TABACI DELECTV, CORRECTIONE, AC SOPHISTICATIONE.

QVod commune est omnibus medicamentis, ut alijs locis, alijsve temporibus, maiore minoreve solertia collecta, recondita, custodita, præparata præstantiora aut viliora habeantur, idem & Nicotianæ contingere sciendum est. Sed cum de loco ac tempore, quantum ad ipsius herbæ culturam collectionemque attinere putabamus; diligentius etiam de præparatione ipsa, utpote in qua cardo rei versatur, suo loco à nobis actum sit, supereſſe videtur illud solummodo, ut ex quibus regionibus ad nos potissimum transvehatur Nicotiana superioribus addamus; quo Tabaci delectus aliquis etiam secundum regiones ipsas haberi possit. Quare cum non omnis ferat omnia tellus, cum hic segetes, illic veniant felicius uvæ, ut ille ait, alijs item locis rectius præparari soleant medicamenta, vel minus sophisticari ac vitiari mercatorum perfidia, quis dubitet in ipso etiam Tabaco multos ineſſe bonitatis, ut sic dixerim, gradus? Adfertur ad nos ex vtraque India, tum Orientali, tum Occidentali, ex Insulis & continenti, ex Hispania similiter, quin & nostris in regionibus provenit; transvehitur hinc tum in alias Orbis regiones, tum potissimum Constantinopolim, atque in diuersos Turcici Imperij tractus. Indicem suo loco descripsimus multarum, ac fere omnium Tabaci differentiarum apud Mercatores. De quibus tantum mihi non sumam, ut pronunciare ausim, quodnam primo, secundo, tertiove gradu collocandum sit. Sufficiat alijs viam aperijsse, si qui forte curiosius in eam rem voluerint iucumbere. Hoc tantum addam, Virginiensis Tabaci genus illud optimum iudicari, quod corrupto vocabulo nostrates Virinum seu Varinium, appellant, *Varijns.* etsi errore nominis inducantur ut existiment Virinum aliud

esse à Virginiensi vel nobiliorem saltem eius speciem, cum re ipsa idem sit Virinum ac Virginiense, neque ab eo differat nisi sola nominis ab Anglis opinor derivata corruptione. Licet autem & artis beneficio Nicotianam emendare. Solent nonnulli piper, aliaque calida evanido addere Tabaco, quo fiat acrius; sed hæc partim insulsa & rustica videtur præparatio partim eiusmodi ut per eam tantum facultatibus ipsius genuinis decedat, quantum accedit acrimoniæ. Omitto & alias eius farinæ præparationes: unam subnectam faciamque publici iuris quæ mihi non exigua constitit molestia, ut eius compes fierem.

℞. Muriæ limonum
Aceti vini an. ℔ j ſ.
Syrupi convenient. ℔. ſ.
Folior. Tabac. dissolut. ℥ iij.
coquantur ad dimidias.

in colaturam calentem, atque etiamnum fervori proximam Tabacum immittatur, & mox conglomeretur. Iusculi huius ea vis est, ut non modo optimæ notæ Tabacum nulla ratione vitiet, sed & illud ipsum adversus situm, aliasque temporis rerumedacis iniurias præseruet. Fit hac præparatione, ut per integros annos incorruptum servetur: sed & eadem evanida Nicotianæ vis quasi revocatur, renovaturque, & restituitur in pristinum Naturæ suæ statum: adeo quidem ut si eo usque processerit Tabaci corruptio vt incendium continere recuset, quod fit cum extreme vitiatum fuerit hoc artificio emendari possit, & Capnophilis non exigua fieri fraus. Sed ne ad fucum faciendum, ac perfidiam caupones invitare alicui videar, non hercle hoc artificium, nisi in aurem, & Græce tibi dixero. πρὸς τὸν προσφερόμενον δεκάλιτρον ἐπίθες εὔφορβ. δραχμὰς β. καὶ εἰς αὐτὸν τ Ταβακὸν πρὸς τ πίψιν ἔμβαλλε. Hæc tibi serva: in his quæ sequuntur elegantiæ quidem & venustatis meo iudicio aliquid inest, periculi autem nihil si publicentur. Quæ quoniam verbis uti par est describi vix possunt, curioso Lectori satisfacere voluimus tribus hisce tabellis, in quibus omnia ad vivum exprimuntur.

NOTÆ

NOTÆ AD PRIMAM TABELLAM.

EXhibet tibi, Candide Lector, hæc tabella formas tubulorum aliquot, quales apud Indos creberrimi sunt usus: etsi non diffitemur in tantis regionum Indicarum spatijs, tot locorum, ciuitatum, capitum ac proinde & sententiarum dissidijs magnam sane varietatem hic illic obseruari: & ab his ipsis multum differre alios, potissimum ijs locis quibus luxus deliciæque & diuitiæ Persicarum nationum propinquiores contagio sui morum simplicitatem vitiarunt. Sed de his postmodum dixero. nunc quod præ manibus est aggrediar, & quid sibi velint tres illi totidem distincti literis tubi, breui annotatiuncula declarabo.

A. Primus ergo ea est longitudine ac propemodum forma, quæ & apud nos passim usurpatur, materia tamen multum à nostratibus diuersa. Ex lapide quippe, cui color viridis, ex quo & pocula, alia diuersi generis vasa fabrefaciunt, ea de causa quod vim ei tribuant venenis resistendi. Porro partis eius anterioris dimidium ex rubro conflatum est ære.

B. Secundus quem exhibet litera B. multo quidem maior, longitudine æquat brachium virile: lignea ei materies artificio tornatili dedolata, cuius in extremo apice Æthiopis residet effigiata sculptura. Ipsa theca ne videlicet accenso Tabaco lædatur, intrinsecus oblita atque incrustata, nescio quo genere plumbaginis. Sed & extrinsecus tum ad ignis vim

nonnihil, opinor, retundendam, tum ad tubi ipſius conſervationem ſinuoſus ille flexus, qui thecam mox excipit, redimiculo plumbeo ceu cathena torquatus.

C. *Tertius ſimiliter ex ligno compactus, ſimiliterque theca intus adverſus incendium præmunita, ſed hoc maxime intercedit diſcriminis, quod ſuperior uno, eoque continuo ligno conſtabat: hic autem ex duobus invicem coniunctis, commiſſura iuxta ipſam thecam redimiculo ex lamina æris rubri contecta. Thecam vero ipſam conſcendit feréque amplectitur caniculus, cui & torques itidem ex ære. Cæterum longitudo huius ſecundum etiam ſuperabat.*

NOTÆ

A
B
C

NOTÆ AD SECVNDAM TABELLAM.

IAm vero tuborum Persicorum effigiem, atque utendi modum verbo uno atque altero explicemus. Persarum enim fere propria est, & nobilibus plebeisque usitatissima hæc Nicotianæ sugendæ ratio. Tubos ditiores ex auro vel argento, pauperiores è stanno sibi concinnant. Sunt autem gemini semper, eaque forma coniuncti, quam in tabella expressam vides: quibus sic utuntur, ut ijs in lagenam demissis aqua semiplenam refrigeratum Tabaci fumum ore trahant omni prorsus acrimonia retusa. Lagenam igitur accipiunt vitream, quæ contineat verbi gratia libras tres liquoris: ei infundunt aquæ claræ & puræ circiter libram unam, vel paulo amplius, quo spatij aliquid relinquatur ad fumum Tabaci recipiendum & stabulandum; immisso per orificium utroque tubo: uno videlicet Tabacum continente, altero per quem fumus eiusdem alliciatur; quorum illius extremitas tantum à fundo ipsius vasis distat, quantum huius aquam ipsam supereminet: supereminet autem latitudine unius quasi pollicis. Quæ ut clariora fiant, non inutile fuerit singula accuratius delineare, atque ob oculos Lectori proponere.

A. Hæc theca est ac tubus, quem vides ad fundum fere usque pertingere, quo per aquam transeat, corrigaturque fumi Tabacini acrimonia, priusquam usibus cedat humanis.

B. Tubus alter est ori inserendus, per quem fumum adducas priori contiguus ac inseparabilis, tantoque brevior, quanto

quanto par est, ut aquam ad dicti pollicis latitudinem supereminеat.

C. *Patella est orbicularis palmæ unius magnitudine, ad excipiendos è theca si qui forte prolabantur ab accenso Tabaco carbunculos, & scintillas.*

D. *Cochlea in orificium lagenæ striatim inserenda. Eam vero oportet fortiter adigi introrsum, quo & omnis aëri introitus præcludatur, & omnis prohibeatur inclusi fumi evaporatio.*

E. *Operculum cochleatim dedolatum, quod è stanno constare solet.*

F. *Hic apparet quo modo à sugentibus fumus Tabacinus per aquam alliciatur: Deorsum videlicet violento motu agitur, atque è fundo vasis per bullas erumpit fuga vacui, ut Philosophi loquuntur. Nec enim natura ullum sustinet vacuum in hoc mundi theatro consistere.*

G. *Hoc spatium est, quo fumus colligitur; unde & per tubum hauritur præparatus & edulcoratus aquæ beneficio.*

NOTÆ

A
B
C
D
E
G
A B

NOTÆ AD TERTIAM TABELLAM.

EAdem est horum instrumentorum utendi ratio, quæ superiorum; forma tamen diversa, pauloque commodior. Tubus ille, quo fumus hauritur aliquanto longior, eo fine ut scilicet per hanc orificij sui ab igne distantiam sugentem calore minus afficiat. Interea non negaverim tractu ipso, & mora diuturniore ipsam quoque acrimoniam quadamtenus retundi. Sunt & alia quædam structuræ huius arcana, quæ subiectis literis declarantur.

A. In hanc spatij cavitatem confertim ingeruntur Tabaci exsiccata folia.

B. Pars hæc inferior in thecan subiecti tubi inserenda est, eique ad medij protuberantis redimiculum fortiter coaptanda.

C. Hæc illa theca est, ac pars superior tubi, in cuius cavitatem summam sic inserenda est vasculi Tabacum continentis perforata portio, ut latera tamen & continentia & contenta exiguo interstitio separentur.

D. Porro & tubus ipse, & subiecta vasculo patella, & lagenæ operculum, quod litera D. insignitum est, eidem lagenæ striatim copulantur.

E. Denique etiam in hoc instrumentorum genere cochleam quæ orificum lagenæ ambit ex stanno conficiunt.

Ingeniosus & ille modus est, quo piscatores circa Bantamam & Jacatram utuntur. Hi quoties navigationi sese accingunt,

cingunt, quod ignem navigio circumferre inconsultum omnino videatur, hac ratione sibi prospiciunt. Arundinem accipiunt cavam, eamque crassissimam, in quam adductum Tabaci fumum halitu immittunt, atque è vestigio, magna autem solertia, dictam arundinem sic obturant, ut ne minimum quidem fumi eius expirare valeat. Hinc aperto foramine, quoties & quantum libuerit accipiunt, labore piscationis defatigati.

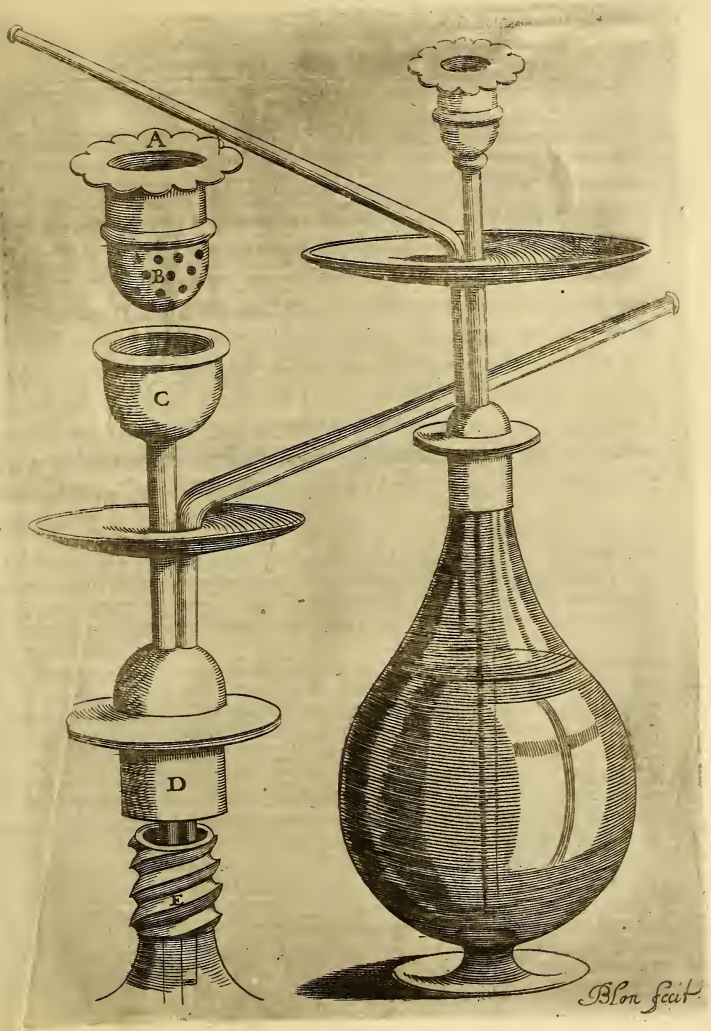
A
B
C
D
E
Blon fecit

INDICVLVS ERRATORVM.

Quod Typographorum incuria fieri per absentiam solet, Mi Lector, heic etiam factum, mendæ ut plures incurrerent; quas dum grauioribus negotijs distringimur, promptum Nobis non fuit emendare: heic igitur eas duntaxat exhibemus, quæ, perfunctorie quasi, paginas hinc inde versantibus occurrerunt insigniores. Ortographiæ ratio non ubique ea habita, quam ipse in meo autographo usurparam, dum typothetæ festinant nimis: quod lævius etsi videtur quam ut moneri debuerit, propter morositatem tamen aliquorum volui nescius ne esses. Catera, si quæ à Nobis minus observata, Tibi forsan occurrent, eas ad Tuam deferimus spongiam seu pumicem. Quis enim Lynceus adeo vel perspicax est, cui interdum aliquid non effugiat? Tuæ ergo humanitatis erit, humanos istos, quos indice hoc collectim subiungimus, lapsus corrigere, ijsque comiter ignoscere. Igitur sic emenda.

In Præfat. ad Lectorum, lege Lectorem, ib. fol. 3. lin. 2. nevulo, lege nævulo, eodem fol. fac. 2. lin. 2. Vuguentoram, lege Vnguentorum. ib. pag. 3. fac. 2. lin. 3. pro explosi, lege explosa, & ibid. lin. 5. & 10 latin. lege Latin. ibid. in margin. Erasmus in apoth. lege Erasmus in apothegm. ex Macrobio. ib. pag. 5. lin. 17. pro injurias, lege injurius.

In Tabacolog. pag. 1. lin. 18. & pag. 3. lin. 9. pro Panacæa, lege Panacea. & ib. lin. 19. pro Petum lege Petun. pag. 18. lin. 3. teporum, lege teporem. pag. 19. lin. 1. ptæ. lege præ. pag. 20. lin. 13. pro ostenta, lege ostentum. pag. 23. lin. 3. pro incurretur, lege incurreretur. ib. lin. 17. pro lateribus, lege lateralibus. ib. lin. 8. pro gravi, lege pravi. pag. 34. lin. 8. pro Panacæa lege Panacea. pag. 35. lin. 3. & 4 pro liquoquorem, lege liquorem. pag. 40. lin. 22. pro assimiliari, lege adsimilari. pag. 44. lin. 18. pro ineundem, lege ineundum. pag. 47. lin. 21. pro philapne, lege philocapne. pag. 62. lin. 15. pro interim, lege interdum. pag. 71. lin. 3. & 4. pro hunc suffitum, lege huic subfitui. pag. 72. lin. 2. pro insuetis, lege adsuetis. pag. 74. lin. 8. pro usum lege usu. pag. 86. lin. 7. pro succo, lege sicco. pag. 88. lin. 15. pro imittatur, lege immittatur. pag. 101. lin. ult. pro Tithymale, lege Tithymalo. pag. 109. lin. 22. pro fusum, lege tusum. pag. 111. lin. 14. pro paroysmus, lege paroxysmus. ib. lin. ult. pro caballima, lege caballina. pag. 114. pro utredinem, lege putredinem. pag. 119. lin. 10. pro quadringenta, lege quadraginta. pag. 131. lin. 15. pro covendum, lege coquendum. pag. 142. lin. 11. pro assumptia, lege adsumpta. pag. 144. lin. 1. ℔j. lege ℥iiij. pag. 153. lin. 10. pro habitum, lege halitum. pag. 163. lin. 17.

lin. 17. pro pingredinis, lege pinguedinis. pag. 165. lin. 21. pro ξiiij. lege ξij. & ibid. lin. 22. pro ξij, lege ξj. pag. 168. lin. 20, pro Caplastama, lege Cataplasma. pag. 212. lin. 19. pro experirem, lege experirer. pag. 213. lin. 4. pro robuctis, lege robustis. pag. 217. lin. 24. pro lævior, lege levior. pag. 219. lin. 18. pro questionem, lege quæstionem. pag. 223. lin. 8. pro sphlenitis, lege sphleneticis.

Atque hæc fere sunt errata &

maculæ, quas aut incuria fudit,
Aut humana parum cavit natura.

Hor. ep. 3. lib. 2. iterum have, & labore Nostro fruere.

F I N I S.

Tabacks Lof en Lastering

Aen

D. IOANNES NEANDER.

Alcina soomen vint by *Arioſt* beſchreven,
Heeft *Ganeloen* van *Mentz* een wonder kruyt gegeven,
(t'Welck *Moſes* eerſten hadt; en *Mahmet* inden mondt
Ghedurich hiel, ſo lang hy hem by 'tvolck bevondt)
Waer mede hy hert en ſin van ſyn aenhoorders roofde,
So datmen, vvat hy ſeyd', hem vaſtelijck gheloofde.
NEANDER, ghy hebt ſulck een kruydt, dat is ghevvis;
Oft ick ſeg dat *Taback* van ſulcker krachten is:
Ghemerckt dat die *Taback* eerſt brocht in deſe landen
Der menſchen herſſens haeſt gheſtelt heeft na ſyn handen:
Hy heeft daer met ghemaeckt dat t'meeſte volck gelooft
Dat die *Taback* veracht, van ſinnen is berooft:
Ia een die den *Taback* betoont al heel te haten,
Mach ſyn' ouw kennis meeſt wel ſchouwen en verlaten.
Het *Hollandſch* ſinlijck volck acht niet meer vuyl of quaet
Te ſpouwen van *Taback*, waer dattet ſit off ſtaet.
Het eyndt van alle doen, het ſlot van alle ſpreecken,
Is nu by groot en kleyn, een pijp *Taback* t'ontſteecken:
Een dieſe ſtommeling een ander overgeeft,
En roockt als *Caens* deed, die achtmen eerſt beleeft.
Hoe dit kruydt eertijts hiet, kan ick niet wel geweten,
Ten ſy dat *t'Catanance*, off *Dvving-kruydt* was gheheten:
Mits dattet noodich ſchijnt, en doet de menſchen dwang,
En datment nooder derft dan lecker ſpijs oft dranck.
Het ſelve ſchijnt my oock nu tot ſyn lof te dwingen
Al wortet wel misbruyckt, als veel meer goede dingen.

Ick

Ick ſprac laeſtmael een woort, doch niet tot *Tabacks* ſchant,
Dit kruydt is al te goet, t'is jammer datment brant;
Terſtont dwong my *Taback* dat ick hem moeſt gebruycken;
Mits dat ick, waer ick ging, *Tabacks* roock quam te ruycken.
Iſt geen *Dvving-kruydt*, dat ons ſo ſeer aen ſich ghewent,
Dat die't een wijl' ontbeert, denct dat hy is geſchent?
Het kort de rijcke hun tijt, doet d'arme hun were verſuymen
Laet geen gelt in de bors, laet op de borſt geen huymen:
Het laet de wijſe als geck, de gecke wijs van ſchijn;
De nuchter droncken, en nuchter die droncken zijn:
Het kan de moede lee'n wel ſonder ſpijs verſtercken,
So wonder is dit kruydt, en ſtrijdende in ſyn wercken.
Den *Mahmetaen* ſtelt ooc ſyn *opium* aen een kant,
En neemt dit *Dvvingend-kruydt* oock vlytich in de hant.
Wou de peſt maer een poos uyt die gheweſten blijven,
Sy ſouden dat wel licht den *Taback* toe gaen ſchrijven.
Doch niet heel ſonder reen, hy ſuyvert ſo de locht,
Dat voor den *Tabacks* roock vliedt al het vuyl gedrocht.
Vreeſt niet dat u voortaen eenighen ſtanck ſal krincken,
Nu ſtael en meſt-hoop niet dan nae *Taback* en ſtincken:
Om dat *Taback* vertraecht den ſcherpen geylen geeſt,
Ghelooftmen dat *Taback* de Pocken oock gheneeſt.
Den kloecken *Indiaen* ſal *Betle* laten varen,
Denck ick, alleen genoegt met deſe *Tabacks* blaren:
Tant-kruyd, VVorm en *Luyſpoer*, en al *Triakel-kruyt*,
Die vluchten al ghelijck voor den *Taback* t'lant uyt.
Men ſiet nu inden croeg veel min wijn oft bier ſchincken
Dan eertyts: men ſit daer meeſt om *Taback* te drincken,
Soo ſober maeckt dit kruydt de Menſchen over al,
Dat nu in roock alleen is alle hun wel geval:
Taback maeckt nu een nieuw gheſlacht van *Algemiſten*,
Dat vry al wat meer weet dan d'ouw Aſch-blaſers wiſten:
Sy blaeſden hun goet wech, met een kroes oft gelas;

Dees

Dees houdent by den roock, alſt al broeht is tot aſch.
Niet alleen d'*Apoteeck* ſal voortaen niet meer doghen
(Want *Tabacks* roock verdempt nu alle d'ander droghen;
Men bruyckt *Taback* allom, om worden weer gheſont,
t'Sy dat ons ſiecte quelt, t'ſy datmen is ghewont)
Maer *Taback* maeckt onnut der Medicijne ſcholen:
De jeught hoeft maer u Boeck, *Taback*, en heete kolen,
Taback dwong u wel eerſt tot ſchryven: maer die macht
Dwinght uwen leſer oock dat hy u boeck ſoo acht;
t'Is u gheleertheyt niet alleen, die dat kan maken;
Maer danct dit *Dvvingend-kruyt* dat niemant u derft laken.
Demoſthenes, en ſelfs *Cicero* ſoet beſpraeckt,
En hebbent met hun kunſt niet half ſo wel ghemaeckt,
Sy preecten mennichmael vergeefs al voorden doven:
Maer wat ghy ſegt oft ſchrijft, t'volck moet u wel geloven.
Koſt ick *Taback* alſo ghebruycken, ick ſouw oock,
Nu ghy lof en gheloof hebt door des *Tabacks* roock,
Met dit kruydt inden mont allom mijn gading halen,
En dan met roock, in ſtee van bare gelt, betalen.

IOOST van RAVELINGEN.

J622
N351t

J622
N351t